



**ВИНОГРАДІВСЬКА МІСЬКА РАДА
ЗАКАРПАТСЬКОЇ ОБЛАСТІ
ВИКОНАВЧИЙ КОМІТЕТ**

пл. Миру, 5, м. Виноградів, 90300, тел.: (03143) 2-71-60, факс: 2-18-53
web: www.rada.vynogradiv.com.ua, e-mail: meriyal@vin-rada.gov.ua, код ЄДРПОУ 04053677

№ _____ **Державна регуляторна служба України**
На № _____ 01011, Київ, вул. Арсенальна, 9/11

Виноградівська міська рада Закарпатської області відповідно до статті 34 Закону України «Про засади державної регуляторної політики у сфері господарської діяльності» для отримання пропозицій щодо удосконалення регуляторних актів відповідно до принципів державної регуляторної політики надсилає:

1. Копію рішення сорок п'ятої сесії міської ради сьомого скликання №1253 від 12 листопада 2020 року «Про затвердження плану діяльності з підготовки регуляторних актів Виноградівської міської ради на 2021 рік».

2. Районну газету «Новини Виноградівщини» з надрукованим повідомленням про оприлюднення проектів регуляторних актів.

3. Роздруковане з офіційної сторінки Виноградівської міської ради <http://vin-rada.gov.ua> повідомлення про оприлюднення проекту регуляторного акта.

4. Проект рішення Виноградівської міської ради «Про встановлення ставок та пільг із сплати земельного податку на території Виноградівської міської територіальної громади».

5. Аналіз регуляторного впливу проекту рішення Виноградівської міської ради «Про встановлення ставок та пільг із сплати земельного податку на території Виноградівської міської територіальної громади».

6. Експертний висновок постійної комісії з питань бюджету та соціально-економічного розвитку щодо регуляторного впливу проекту рішення Виноградівської міської ради «Про встановлення ставок та пільг із сплати земельного податку на території Виноградівської міської територіальної громади».

7. Проект рішення Виноградівської міської ради «Про встановлення ставок та пільг із сплати податку на нерухоме майно, відмінне від земельної ділянки на території Виноградівської міської територіальної громади».

8. Аналіз регуляторного впливу проекту рішення Виноградівської міської ради «Про встановлення ставок та пільг із сплати податку на нерухоме майно, відмінне від земельної ділянки на території Виноградівської міської територіальної громади».



9. Експертний висновок постійної комісії з питань бюджету та соціально-економічного розвитку, щодо регуляторного впливу проекту рішення Виноградівської міської ради «Про встановлення ставок та пільг із сплати податку на нерухоме майно, відмінне від земельної ділянки на території Виноградівської міської територіальної громади».

10. Проект рішення Виноградівської міської ради «Про встановлення єдиного податку на території Виноградівської міської територіальної громади».

11. Аналіз регуляторного впливу проекту рішення Виноградівської міської ради «Про встановлення єдиного податку на території Виноградівської міської територіальної громади».

12. Експертний висновок постійної комісії з питань бюджету та соціально-економічного розвитку щодо регуляторного впливу проекту рішення Виноградівської міської ради «Про встановлення єдиного податку на території Виноградівської міської територіальної громади».

13. Проект рішення Виноградівської міської ради «Про встановлення туристичного збору на території Виноградівської міської територіальної громади».

14. Аналіз регуляторного впливу проекту рішення Виноградівської міської ради «Про встановлення туристичного збору на території Виноградівської міської територіальної громади» .

15. Експертний висновок постійної комісії з питань бюджету та соціально-економічного розвитку щодо регуляторного впливу проекту рішення Виноградівської міської ради «Про встановлення туристичного збору на території Виноградівської міської територіальної громади».

Додатки на 88 аркушах.

Міський голова



Степан БОЧКАЙ

Ганна МАРУШКА
23762

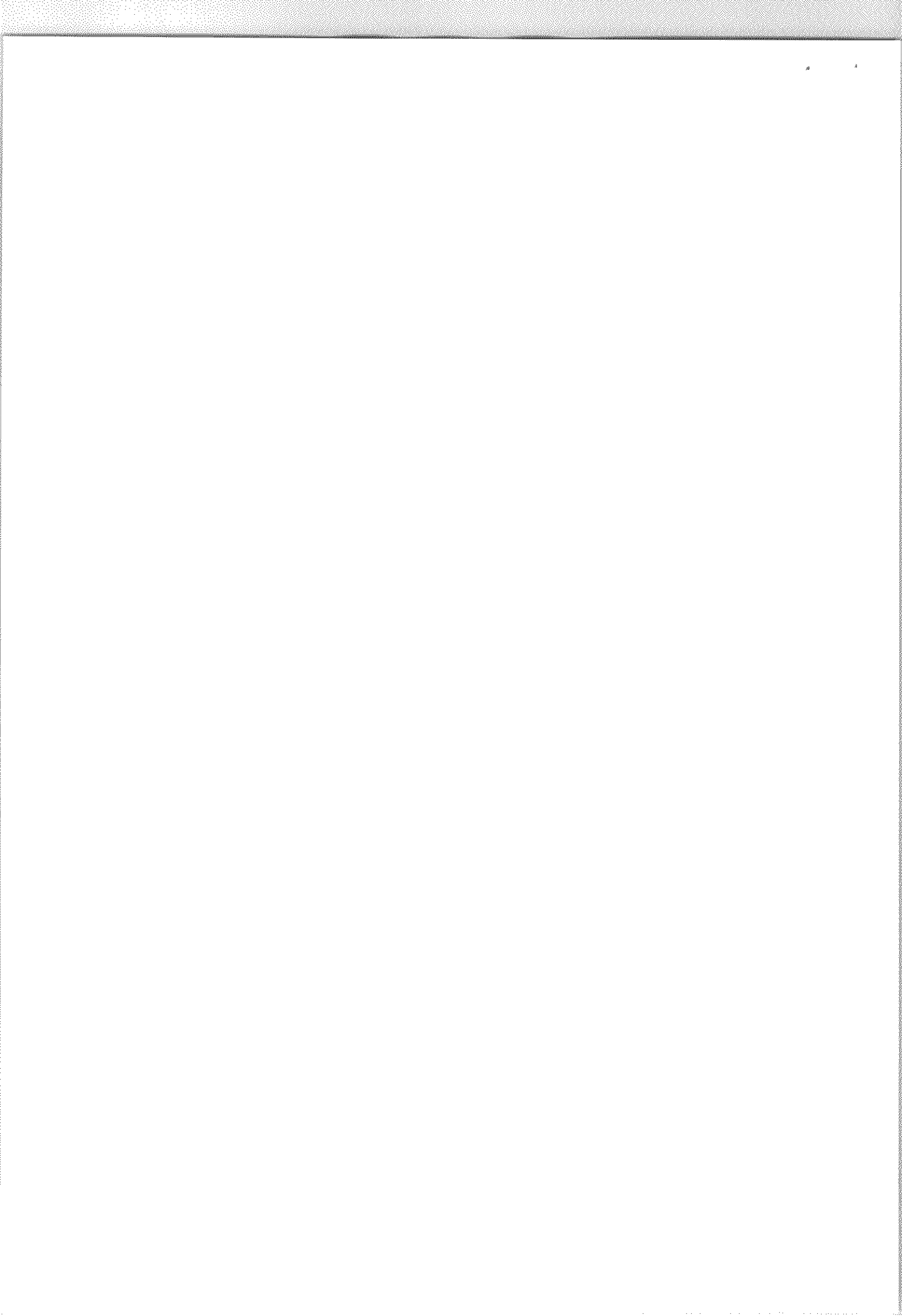



У К Р А Ї Н А
ВИНОГРАДІВСЬКА МІСЬКА РАДА ЗАКАРПАТСЬКОЇ ОБЛАСТІ
Сорок п'ята сесія міської ради сьомого скликання
Р І Ш Е Н Н Я

від 12 листопада 2020 року № 1253
м. Виноградів

**Про затвердження плану діяльності
з підготовки проектів регуляторних
актів Виноградівської міської ради
на 2021 рік**

Відповідно до Закону України „Про засади державної регуляторної політики в сфері господарської діяльності”, Положення «Про порядок здійснення Виноградівською міською радою державної регуляторної політики», керуючись п. 2 ч. 1 статті 26 Закону України „Про місцеве самоврядування в Україні”, сесія міської ради

ВИРІШИЛА:

1. Затвердити план діяльності з підготовки проектів регуляторних актів Виноградівської міської ради на 2021 рік (додається).
2. Відповідальність за здійснення міською радою державної регуляторної політики покласти на постійну депутатську комісію з питань законності, правопорядку, депутатської діяльності та етики.

Міський голова

С.З. Бочкай



ЗАТВЕРДЖЕНО

Рішенням сорок п'ятої сесії
Виноградівської міської ради
сьомого скликання
12.11.2020 р. № 1253

**План
діяльності з підготовки регуляторних актів
Виноградівської міської ради на 2021 рік**

№ п/п	Назва регуляторного акта	Ціль прийняття	Строки підготовки	Підрозділ, відповідальний за розробку
1	2	3	4	5
1	Про внесення змін до Правил благоустрою, забезпечення чистоти, порядку, утримання і прибирання вуличних, дворових територій, парків, скверів міста Виноградів	Покращення благоустрою території міста, сприяння належному утриманню території, дотримання чистоти та порядку	протягом року	Міська рада
2	Про встановлення ставок та пільг зі сплати місцевих податків і зборів	Відповідно до Податкового кодексу України	протягом року	Міська рада
3	Про затвердження мережі стоянок таксі та Положення про порядок користування стоянками таксі (машино-місцями) особами перевізниками пасажирів та їх багажу на таксі	Легалізація всіх перевізників, що надають послуги з перевезення пасажирів на таксі, забезпечення умов безпечного, якісного й ефективного перевезення пасажирів та їх багажу, координації роботи перевізників таксі, контролю за їх роботою, забезпечення зростання надходжень до міського бюджету	протягом року	Міська рада
4	Про тарифи на ритуальні послуги	Підвищення якості послуг та приведення тарифів до розміру мінімальної заробітної плати, вартості енергоносіїв, паливно-мастильних матеріалів	протягом року	ВУЖКТ
5	Про коригування норм накопичення твердих побутових відходів на території міста	Приведення у відповідність до фактичних об'ємів накопичення твердих побутових відходів на території міста	протягом року	«АВЕ Виноградово»
6	Про розмір батьківської плати за дитяче харчування в закладах дошкільної освіти міста	Організація раціонального харчування дітей у ЗДО міста	протягом року	Міська рада
7	Про громадський бюджет територіальної громади м. Виноградів	Залучення членів територіальної громади до управління та розподілу частини громадського бюджету	протягом року	Міська рада

ВІДНО З ОРІГІНАЛОМ
Виноградівська міська рада
Закарпатської області

28.05.2021
Катерина Семенко

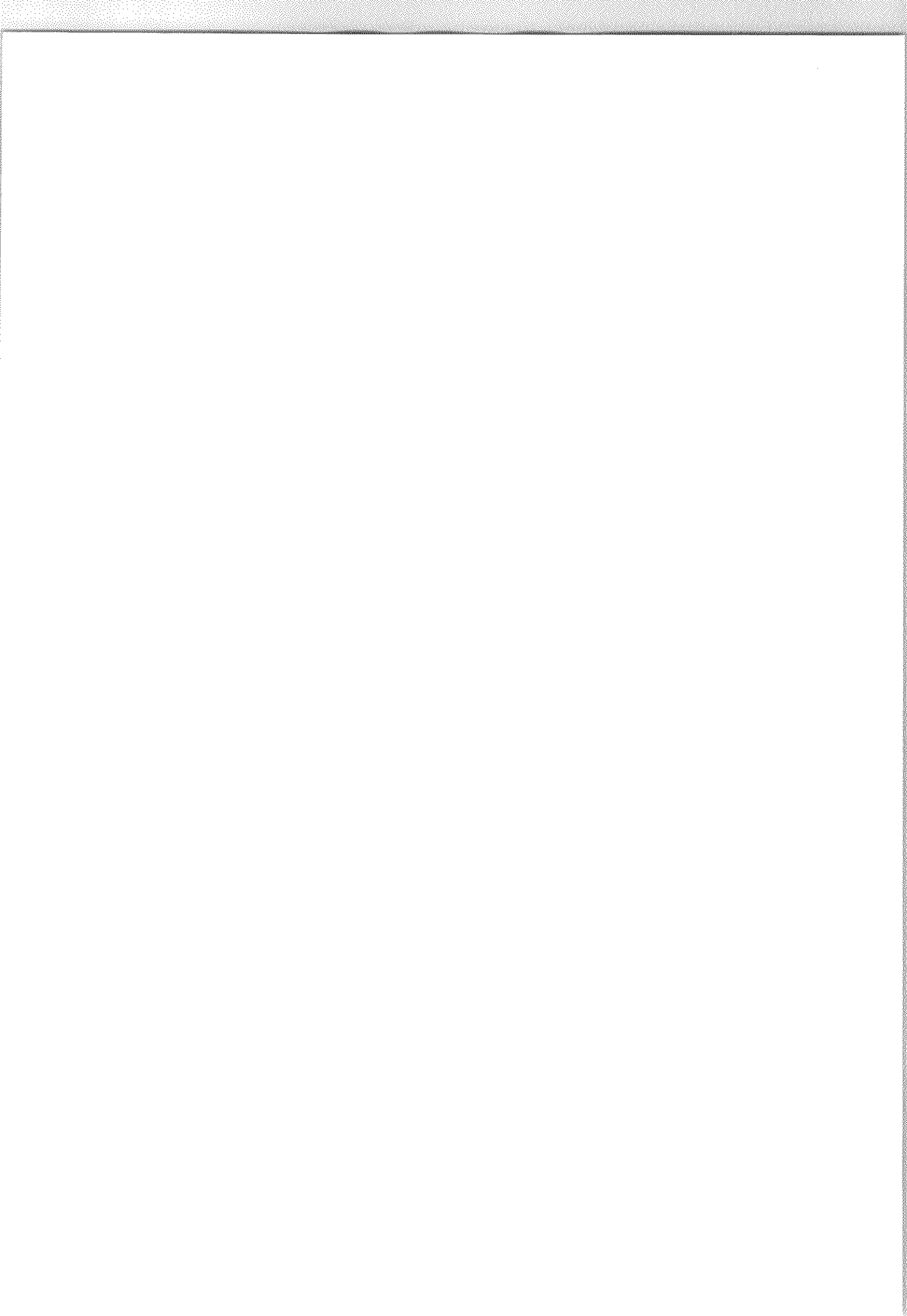

8	Про організацію перевезень міським транспортом	У зв'язку з потребою збільшення перевезень	протягом року	АТП
9	Про затвердження мінімальної вартості місячної оренди 1 кв.м загальної площі нерухомого майна фізичних та юридичних осіб	У зв'язку з підвищенням розміру мінімальної заробітної плати, росту споживчих цін	протягом року	Міська рада
10	Про тарифи на перевезення пасажирів міським транспортом	У зв'язку з підвищенням розміру мінімальної заробітної плати, росту споживчих цін	протягом року	АТП
11	Про встановлення норм витрат на копіювання та друк документів для задоволення запитів на інформацію	Приведення у відповідність до постанови КМУ від 13.07.2011 року № 740 «Про затвердження граничних документів, що надаються за запитом на інформацію»	протягом року	Міська рада

Секретар міської ради

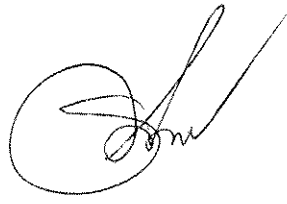

К.П.Зеленяк

ЗГІДНО З ОРІГІНАЛОМ
Виноградівська міська рада
Закарпатської області
"28" 05 2012 р.
К.П.Зеленяк



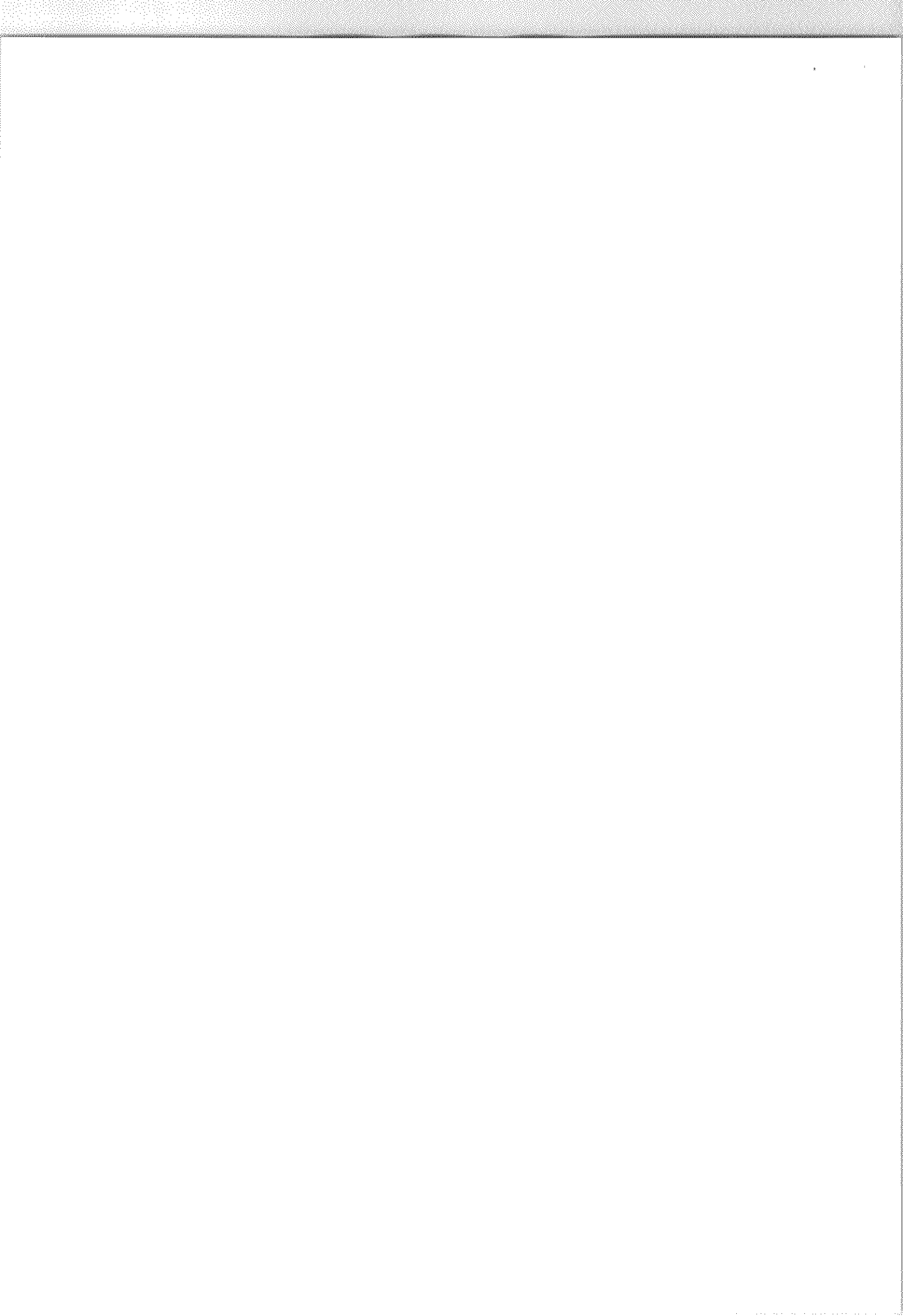

Повідомлення про оприлюднення проектів регуляторних актів Виноградівської міської ради

З метою одержання зауважень та пропозицій від населення, підприємств, установ та організацій усіх форм власності Виноградівська міська рада повідомляє про оприлюднення проектів регуляторних актів Виноградівської міської ради про встановлення місцевих податків та зборів на території Виноградівської міської територіальної громади з відповідними аналізами регуляторного впливу.

Назви проектів:

1. Про встановлення ставок та пільг із сплати податку на нерухоме майно, відмінне від земельної ділянки на території Виноградівської міської територіальної громади.

2. Про встановлення ставок та пільг із сплати земельного податку на території Виноградівської міської територіальної громади.

3. Про встановлення єдиного податку на території Виноградівської міської територіальної громади.

4. Про встановлення туристичного збору на території Виноградівської міської територіальної громади .

Розробник проектів: фінансовий відділ Виноградівської міської ради.

Проекти рішень з відповідними аналізами регуляторного впливу до них, згідно вимог Закону України «Про засади державної регуляторної політики у сфері господарської діяльності» від 11.09.2003 року № 1160 – IV, будуть оприлюднені 20 квітня 2021 року шляхом розміщення на офіційній сторінці Виноградівської міської ради <http://vin-rada.gov.ua> (розділ «Нормативно-правові акти/Регуляторні акти»).

Зауваження та пропозиції до проектів рішень приймаються від фізичних та юридичних осіб, їх об'єднаць у письмовій формі в приймальній Виноградівської міської ради за адресою: 90300, Закарпатська обл., м.Виноградів, площа Миру, буд.5 протягом одного місяця з дня оприлюднення проектів.

Виноградівська міська рада

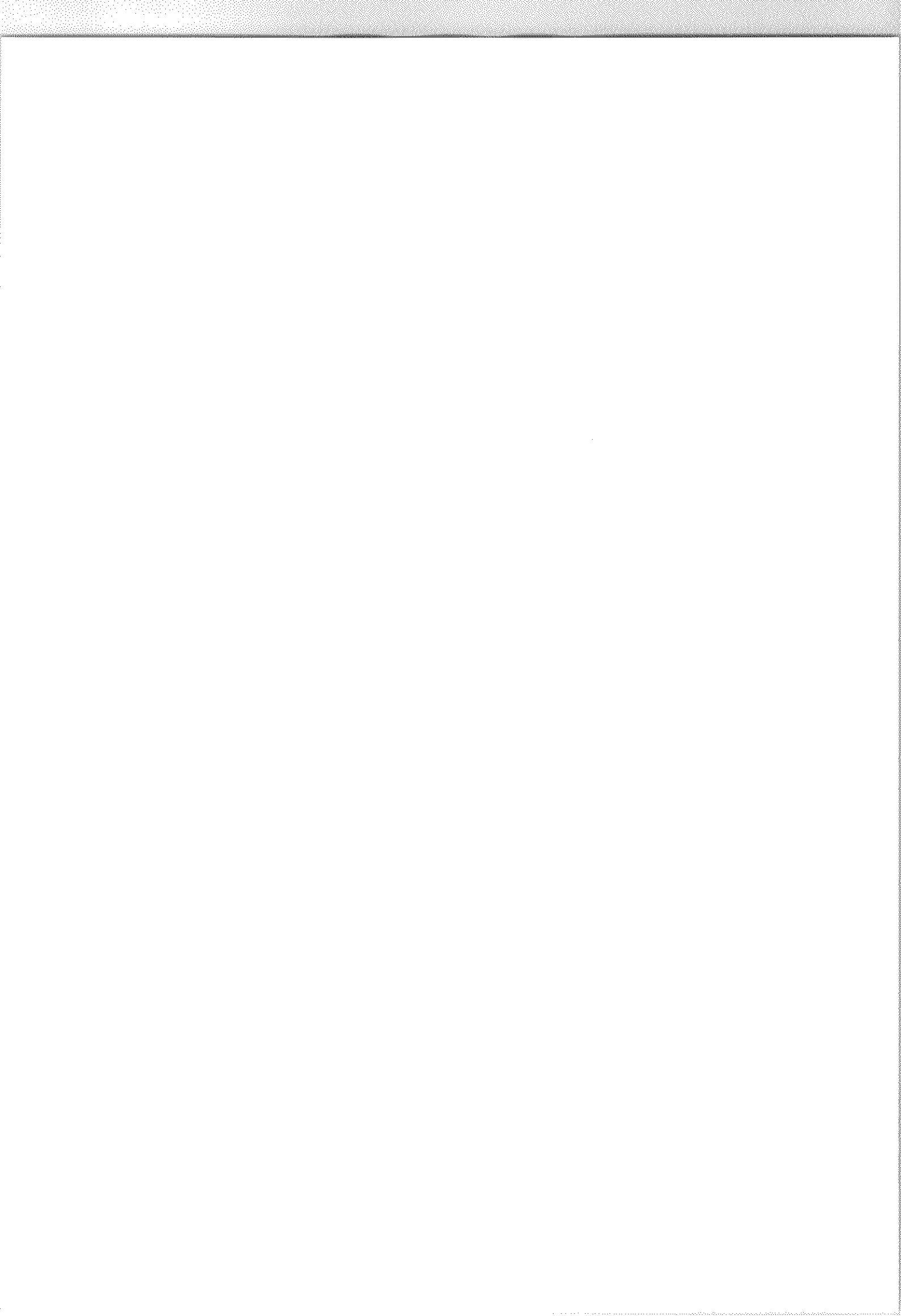

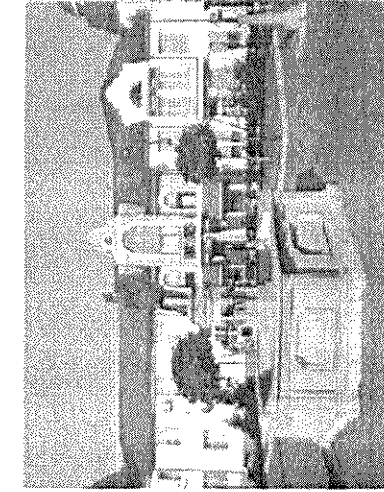
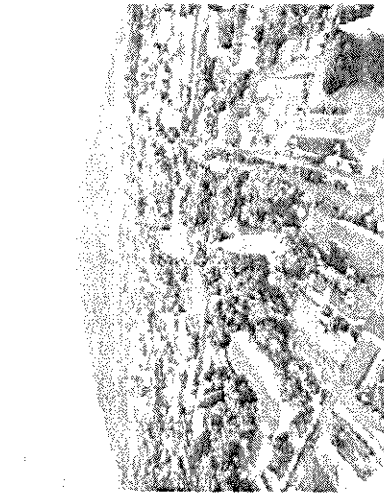
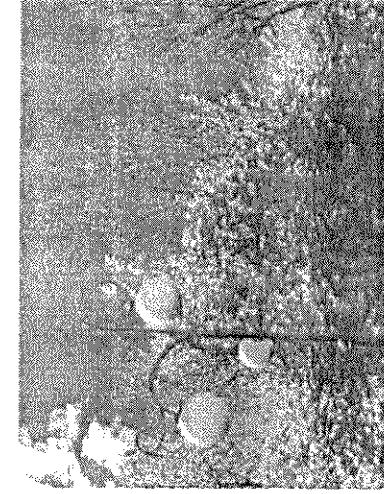
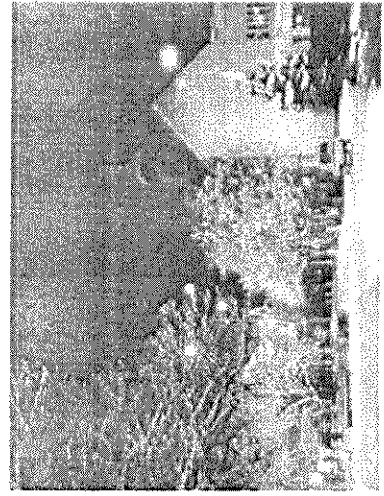

Регуляторні акти

Пошук

Урядові сайти

Міністерство внутрішніх справ

Міністерство закордонних справ

Міністерство економіки

Міністерство освіти

Міністерство охорони здоров'я

Міністерство праці

Міністерство транспорту

Міністерство юстиції

Міністерство енергетики

Міністерство аграрної політики

Міністерство регіонального розвитку

Міністерство соціальної політики

Міністерство культури

Міністерство науки

Міністерство інформації

Міністерство архітектури

Міністерство оборони

Міністерство внутрішніх справ

Міністерство закордонних справ

Міністерство економіки

Міністерство освіти

Міністерство охорони здоров'я

Міністерство праці

Міністерство транспорту

Міністерство юстиції

Міністерство енергетики

Міністерство аграрної політики

Міністерство регіонального розвитку



Архіви



Урядові С

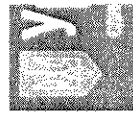

Територіальні органи виконавчої влади: Міністерство внутрішніх справ, Національна поліція, Національне агентство з питань державної безпеки, Національне агентство з питань боротьби з організованою злочинністю та корупцією, Національне агентство з питань запобігання корупції, Національне агентство з питань регуляторної політики, Національне агентство з питань захисту економічної інформації, Національне агентство з питань захисту економічної інформації, Національне агентство з питань захисту економічної інформації, Національне агентство з питань захисту економічної інформації.

Міністерство внутрішніх справ





ВИНОГРАДІВСЬКА МІСЬКА РАДА ЗАКАРПАТСЬКОЇ ОБЛАСТІ

сесія восьмого скликання

Р І Ш Е Н Н Я

...2021

м.Виноградів

№

**Про встановлення ставок та пільг
із сплати земельного податку
на території Виноградівської
міської територіальної громади**

ПРОЄКТ

Відповідно до пункту 24 частини 1 статті 26, частин 1-3, 5 статті 59, частини 1 статті 69, Закону України від 21.05.1997 № 280/97-ВР «Про місцеве самоврядування в Україні», Закону України від 11.09.2003 № 1160-IV «Про засади державної регуляторної політики у сфері господарської діяльності», Податкового кодексу України від 02.12.2010 № 2755-VI, статті 64 Бюджетного кодексу України від 08.07.2010 № 2456 - VI, постанови Кабінету Міністрів України від 24.05.2017 року № 483 «Про затвердження форм типових рішень про встановлення ставок та пільг із сплати земельного податку та податку на нерухоме майно, відмінне від земельної ділянки», згідно з Планом діяльності з підготовки регуляторних актів Виноградівської міської ради на 2021 рік, затвердженого рішенням сесії міської ради від 12.11.2020 № 1253, міська рада **в и р і ш и л а**:

1. Встановити з 01.01.2022 року на території Виноградівської міської територіальної громади:

1) ставки земельного податку за земельні ділянки, що перебувають у власності платників податку - згідно з додатком 1 до цього рішення;

2) ставки земельного податку за земельні ділянки, що перебувають у постійному користуванні платників податку - згідно з додатком 2 до цього рішення.

2. Встановити пільги для фізичних та юридичних осіб, надані відповідно до пункту 284.1 статті 284 Податкового кодексу України, із сплати податку земельного податку, за переліком згідно з додатком 3 до цього рішення.

3. Визначити елементи плати за землю згідно з додатком 4 до цього рішення.

4. Вважати таким, що втратило чинність рішення 39-ої сесії Виноградівської міської ради 7-го скликання від 12.06.2020 року № 1089 «Про встановлення місцевих податків та зборів на території м. Виноградів на 2021 рік» з 01.01.2022 року.

5. Виноградівській міській раді оприлюднити рішення в місцевих засобах масової інформації та на веб-сайті Виноградівської міської ради: <http://vin-rada.gov.ua>.

6. Контроль за повнотою та своєчасністю перерахування податку до бюджету Виноградівської міської територіальної громади здійснює Головне управління ДПС у Закарпатській області.

7. Контроль за виконанням цього рішення покласти на постійну комісію з питань бюджету та соціально-економічного розвитку.

Міський голова

Степан БОЧКАЙ

Додаток 1
до рішення _____ сесії
Виноградівської міської ради
восьмого скликання
від __. __. 2021 року №

СТАВКИ

земельного податку за земельні ділянки, що перебувають у власності платників податків

Ставки встановлюються на необмежений термін та вводяться в дію з 01 січня 2022 року. Адміністративно-територіальні одиниці або населені пункти, або території територіальних громад, на які поширюється дія рішення ради:

Код області	Код району	Код згідно з КОАТУУ	Найменування адміністративно-територіальної одиниці або населеного пункту, або території територіальної громади
07	03	2121210100	Виноградівська міська територіальна громада

Вид цільового призначення земель		Ставки податку (відсотків нормативної грошової оцінки)			
		За земельні ділянки, нормативну грошову оцінку яких проведено (незалежно від місцезнаходження)		За земельні ділянки, нормативну грошову оцінку яких не проведено (незалежно від місцезнаходження)	
код	найменування	для юридичних осіб	для фізичних осіб	для юридичних осіб	для фізичних осіб
01	Землі сільськогосподарського призначення				
01.01.	Для ведення товарного сільськогосподарського виробництва ¹	1,000	1,000	1,000	1,000
01.02	Для ведення фермерського господарства ¹	1,000	1,000	1,000	1,000
01.03	Для ведення особистого селянського господарства ¹	1,000	1,000	1,000	1,000
01.04	Для ведення підсобного сільського господарства ¹	1,000	1,000	1,000	1,000
01.05	Для індивідуального садівництва ¹	1,000	1,000	1,000	1,000
01.06	Для колективного садівництва ¹	1,000	1,000	1,000	1,000
01.07	Для городництва ¹	1,000	1,000	1,000	1,000
01.08	Для сінокосіння і випасання худоби ¹	1,000	1,000	1,000	1,000
01.09	Для дослідних і навчальних цілей	1,000	1,000	1,000	1,000
01.10	Для пропаганди передового досвіду ведення сільського господарства	1,000	1,000	1,000	1,000
01.11	Для надання послуг у сільському господарстві	1,000	1,000	1,000	1,000
01.12	Для розміщення інфраструктури	1,000	1,000	1,000	1,000

	оптових ринків сільськогосподарської продукції				
01.13	Для іншого сільськогосподарського призначення	1,000	1,000	1,000	1,000
01.14	Для цілей підрозділів 01.01-01.13 та для збереження та використання земель природно-заповідного фонду	0,300	0,300	0,300	0,300
02	Землі житлової забудови				
02.01	Для будівництва і обслуговування житлового будинку, господарських будівель і споруд (присадибна ділянка) ¹	0,100	0,100	0,100	0,100
02.02	Для колективного житлового будівництва ¹	0,100	0,100	0,100	0,100
02.03	Для будівництва і обслуговування багатоквартирного житлового будинку	0,100	0,100	0,100	0,100
02.04	Для будівництва і обслуговування будівель тимчасового проживання	0,100	0,100	0,100	0,100
02.05	Для будівництва індивідуальних гаражів	0,100	0,100	0,100	0,100
02.06	Для колективного гаражного будівництва	0,100	0,100	0,100	0,100
02.07	Для іншої житлової забудови	0,100	0,100	0,100	0,100
02.08	Для цілей підрозділів 02.01.-02.07 та для збереження та використання земель природно – заповідного фонду	0,100	0,100	0,100	0,100
03	Землі громадської забудови				
03.01	Для будівництва та обслуговування будівель органів державної влади та місцевого самоврядування ¹	1,000	1,000	0,000	0,000
03.02	Для будівництва та обслуговування будівель закладів освіти ¹	1,000	1,000	0,000	0,000
03.03	Для будівництва та обслуговування будівель закладів охорони здоров'я та соціальної допомоги ¹	1,000	1,000	0,000	0,000
03.04	Для будівництва та обслуговування будівель громадських та релігійних організацій ¹	1,000	1,000	0,000	0,000
03.05	Для будівництва та обслуговування будівель закладів культурно- просвітницького обслуговування ¹	1,000	1,000	0,000	0,000
03.06	Для будівництва та обслуговування будівель екстериторіальних організацій та органів ¹	1,000	1,000	0,000	0,000
03.07	Для будівництва та обслуговування будівель торгівлі	1,500	1,500	0,000	0,000
03.08	Для будівництва та обслуговування об'єктів туристичної інфраструктури та закладів	1,500	1,500	0,000	0,000

	громадського харчування				
03.09	Для будівництва та обслуговування будівель кредитно – фінансових установ	1,500	1,500	0,000	0,000
03.10	Для будівництва та обслуговування будівель ринкової інфраструктури	1,500	1,500	0,000	0,000
03.11	Для будівництва та обслуговування будівель і споруд закладів науки	1,000	1,000	0,000	0,000
03.12	Для будівництва та обслуговування будівель закладів комунального обслуговування	1,000	1,000	0,000	0,000
03.13	Для будівництва та обслуговування будівель закладів побутового обслуговування	1,500	1,500	0,000	0,000
03.14	Для розміщення та постійної діяльності органів ДСНС ¹	1,000	1,000	0,000	0,000
03.15	Для будівництва та обслуговування інших будівель громадської забудови	1,500	1,500	0,000	0,000
03.16	Для цілей підрозділів 03.01-03.15 та для збереження та використання земель природно-заповідного фонду	1,000	1,000	0,000	0,000
04	Землі природно - заповідного фонду				
04.01	Для збереження та використання біосферних заповідників	1,000	1,000	0,000	0,000
04.02	Для збереження та використання природних заповідників ¹	1,000	1,000	0,000	0,000
04.03	Для збереження та використання національних природних парків ¹	1,000	1,000	0,000	0,000
04.04	Для збереження та використання ботанічних садів ¹	1,000	1,000	0,000	0,000
04.05	Для збереження та використання зоологічних парків	1,000	1,000	0,000	0,00
04.06	Для збереження та використання дендрологічних парків	1,000	1,000	0,000	0,000
04.07	Для збереження та використання парків-пам'яток садово – паркового мистецтва	1,000	1,000	0,000	0,000
04.08	Для збереження та використання заказників	1,000	1,000	0,000	0,000
04.09	Для збереження та використання заповідних урочищ	1,000	1,000	0,000	0,000
04.10	Для збереження та використання пам'яток природи	1,000	1,000	0,000	0,000
04.11	Для збереження та використання регіональних ландшафтних парків	1,000	1,000	0,000	0,000
05	Землі іншого природоохоронного призначення	0,000	0,000	0,000	0,000
06	Землі оздоровчого призначення (землі, що мають природні лікувальні властивості, які використовуються або можуть використовуватися для профілактики захворювань і лікування людей).				

06.01	Для будівництва і обслуговування санаторно-оздоровчих закладів ¹	1,000	1,000	0,00	0,000
06.02	Для розробки родовищ природних лікувальних ресурсів	1,000	1,000	0,000	0,000
06.03	Для інших оздоровчих цілей	1,000	1,000	0,000	0,000
06.04	Для цілей підрозділів 06.01.-06.03 та для збереження та використання земель природно-заповідного фонду	1,000	1,000	0,000	0,000
07	Землі рекреаційного призначення				
07.01	Для будівництва та обслуговування об'єктів рекреаційного призначення ¹	1,500	1,500	0,000	0,000
07.02	Для будівництва та обслуговування об'єктів фізичної культури і спорту ¹	1,000	1,000	0,000	0,000
07.03	Для індивідуального дачного будівництва	1,000	1,000	0,000	0,000
07.04	Для колективного дачного будівництва	1,000	1,000	0,000	0,000
07.05	Для цілей підрозділів 07.01-07.04 та для збереження та використання земель природно-заповідного фонду	1,000	1,000	0,000	0,000
08	Землі історійко-культурного призначення				
08.01	Для забезпечення охорони об'єктів культурної спадщини	1,000	1,000	0,000	0,000
08.02	Для розміщення та обслуговування музейних закладів	1,000	1,000	0,000	0,000
08.03	Для іншого історико-культурного призначення	1,000	1,000	0,000	0,000
08.04	Для цілей підрозділів 08.01-08.03 та для збереження та використання земель природно-заповідного фонду	1,000	1,000	0,000	0,000
09	Землі лісогосподарського призначення				
09.01	Для ведення лісового господарства і пов'язаних з ним послуг	0,100	0,100	0,100	0,100
09.02	Для іншого лісогосподарського призначення	0,100	0,100	0,000	0,000
09.03	Для цілей підрозділів 09.01-09.02 та для збереження та використання земель природно-заповідного фонду	0,100	0,100	0,000	0,000
10	Землі водного фонду				
10.01	Для експлуатації та догляду за водними об'єктами	1,500	1,500	0,000	0,000
10.02	Для облаштування та догляду за прибережними захисними смугами	1,000	1,000	0,000	0,000
10.03	Для експлуатації та догляду за смугами відведення	1,000	1,000	0,000	0,000
10.04	Для експлуатації та догляду за гідротехнічними, іншими водогосподарськими спорудами і каналами	1,000	1,000	0,000	0,000
10.05	Для догляду за береговими смугами водних шляхів	1,000	1,000	0,000	0,000

10.06	Для сінокосіння	1,000	1,000	0,000	0,000
10.07	Для рибогосподарських потреб	0,100	0,100	0,000	0,000
10.08	Для культурно-оздоровчих потреб, рекреаційних, спортивних і туристичних цілей	1,000	1,000	0,000	0,000
10.09	Для проведення науково-дослідних робіт	1,000	1,000	0,000	0,000
10.10	Для будівництва та експлуатації гідротехнічних, гідрометричних та лінейних споруд	1,000	1,000	0,000	0,000
10.11	Для будівництва та експлуатації санаторіїв та інших лікувально-оздоровчих закладів у межах прибережних захисних смуг морів, морських заток і лиманів	1,000	1,000	0,000	0,000
10.12	Для цілей підрозділів 10.01-10.11 та для збереження та виконання земель природно-заповідного фонду	1,000	1,000	0,000	0,000
11	Землі промисловості				
11.01	Для розміщення та експлуатації основних, підсобних і допоміжних будівель та споруд підприємствами, що пов'язані з користуванням надрами	1,500	1,500	5,000	5,000
11.02	Для розміщення та експлуатації основних, підсобних і допоміжних будівель та споруд підприємств переробної, машинобудівної та іншої промисловості	1,500	1,500	5,000	5,000
11.03	Для розміщення та експлуатації основних, підсобних і допоміжних будівель та споруд будівельних організацій та підприємств	1,500	1,500	5,000	5,000
11.04	Для розміщення та експлуатації основних, підсобних і допоміжних будівель та споруд технічної інфраструктури (виробництва та розподілення газу, постачання пари та гарячої води, збирання, очищення та розподілення води)	1,500	1,500	5,000	5,000
11.05	Для цілей підрозділів 11.01-11.04 та для збереження та використання земель природно-заповідного фонду	1,500	1,500	5,000	5,000
12	Землі транспорту				
12.01	Для розміщення та експлуатації будівель і споруд залізничного транспорту	1,500	1,500	5,000	5,000
12.02	Для розміщення та експлуатації будівель і споруд морського транспорту	0,000	0,000	0,000	0,000
12.03	Для розміщення та експлуатації будівель і споруд річкового	0,000	0,000	0,000	0,000

	транспорту				
12.04	Для розміщення та експлуатації будівель і споруд автомобільного транспорту та дорожнього господарства ¹	1,000	1,000	5,000	5,000
12.05	Для розміщення та експлуатації будівель і споруд авіаційного транспорту	0,000	0,000	0,000	0,000
12.06	Для розміщення та експлуатації об'єктів трубопровідного транспорту	0,000	0,000	0,000	0,000
12.07	Для розміщення та експлуатації будівель і споруд міського електротранспорту	0,000	0,000	0,000	0,000
12.08	Для розміщення та експлуатації будівель і споруд додаткових транспортних послуг та допоміжних операцій	1,000	1,000	5,000	5,000
12.09	Для розміщення та експлуатації будівель і споруд іншого наземного транспорту	1,000	1,000	5,000	5,000
12.10	Для цілей підрозділів 12.01-12.09 та для збереження та використання земель природно-заповідного фонду	1,000	1,000	5,000	5,000
13	Землі зв'язку				
13.01	Для розміщення та експлуатації об'єктів і споруд телекомунікацій	1,500	1,500	5,000	5,000
13.02	Для розміщення та експлуатації будівель та споруд об'єктів поштового зв'язку	1,500	1,500	5,000	5,000
13.03	Для розміщення та експлуатації інших технічних засобів зв'язку	1,500	1,500	5,000	5,000
13.04	Для цілей підрозділів 13.01-13.03,13.05 та для збереження та використання земель природно-заповідного фонду	1,000	1,000	5,000	5,000
14	Землі енергетики				
14.01	Для розміщення, будівництва, експлуатації та обслуговування будівель і споруд об'єктів енергогенеруючих підприємств, установ і організацій	1,500	1,500	5,000	5,000
14.02	Для розміщення, будівництва, експлуатації та обслуговування будівель і споруд об'єктів передачі електричної та теплової енергії	1,500	1,500	5,000	5,000
14.03	Для цілей підрозділів 14.01-14.02 та для збереження та використання земель природно-заповідного фонду	1,000	1,000	5,000	5,000
15	Землі оборони				
15.01	Для розміщення та постійної діяльності Збройних Сил ¹	1,000	1,000	5,000	5,000

15.02	Для розміщення та постійної діяльності військових частин (підрозділів) Національної гвардії ¹	1,000	1,000	5,000	5,000
15.03	Для розміщення та постійної діяльності Держприкордонслужби ¹	1,000	1,000	5,000	5,000
15.04	Для розміщення та постійної діяльності СБУ ¹	1,000	1,000	5,000	5,000
15.05	Для розміщення та постійної діяльності Держспецтрансслужби ¹	1,000	1,000	5,000	5,000
15.06	Для розміщення та постійної діяльності Служби зовнішньої розвідки ¹	1,000	1,000	5,000	5,000
15.07	Для розміщення та постійної діяльності інших, утворених відповідно до законів, військових формувань ¹	1,000	1,000	5,000	5,000
15.08	Для цілей підрозділів 15.01-15.07 та для збереження та використання земель природно-заповідного фонду	1,000	1,000	5,000	5,000
16	Землі запасу	1,000	1,000	5,000	5,000
17	Землі резервного фонду	1,000	1,000	5,000	5,000
18	Землі загального користування¹	1,000	1,000	5,000	5,000
19	Для цілей підрозділів 16-18 та для збереження та використання земель природно-заповідного фонду	1,000	1,000	5,000	5,000

¹ Земельні ділянки, що класифікуються за кодами цього підрозділу, звільняються/можуть звільнитися повністю або частково від оподаткування земельним податком відповідно до норм статей 281-283 Податкового кодексу України

Секретар міської ради

Сніжана ПОПОВИЧ

Додаток 2
до рішення _____ сесії
Виноградівської міської ради
восьмого скликання
від __. __. 2021 року №

СТАВКИ

земельного податку за земельні ділянки, що перебувають у постійному користуванні платників податків

Ставки встановлюються на необмежений термін та вводяться в дію з 01 січня 2022 року. Адміністративно-територіальні одиниці або населені пункти, або території територіальних громад, на які поширюється дія рішення ради:

Код області	Код району	Код згідно з КОАТУУ	Найменування адміністративно-територіальної одиниці або населеного пункту, або території територіальної громади
07	03	2121210100	Виноградівська міська територіальна громада

Вид цільового призначення земель		Ставки податку (відсотків нормативної грошової оцінки)			
		За земельні ділянки, нормативну грошову оцінку яких проведено (незалежно від місцезнаходження)		За земельні ділянки, нормативну грошову оцінку яких не проведено (незалежно від місцезнаходження)	
код	найменування	для юридичних осіб	для фізичних осіб	для юридичних осіб	для фізичних осіб
01	Землі сільськогосподарського призначення				
01.01.	Для ведення товарного сільськогосподарського виробництва ¹	1,000	1,000	1,000	1,000
01.02	Для ведення фермерського господарства ¹	1,000	1,000	1,000	1,000
01.03	Для ведення особистого селянського господарства ¹	1,000	1,000	1,000	1,000
01.04	Для ведення підсобного сільського господарства ¹	1,000	1,000	1,000	1,000
01.05	Для індивідуального садівництва ¹	1,000	1,000	1,000	1,000
01.06	Для колективного садівництва ¹	1,000	1,000	1,000	1,000
01.07	Для городництва ¹	1,000	1,000	1,000	1,000
01.08	Для сінокошіння і випасання худоби ¹	1,000	1,000	1,000	1,000
01.09	Для дослідних і навчальних цілей	1,000	1,000	1,000	1,000
01.10	Для пропаганди передового досвіду ведення сільського господарства	1,000	1,000	1,000	1,000

01.11	Для надання послуг у сільському господарстві	1,000	1,000	1,000	1,000
01.12	Для розміщення інфраструктури оптових ринків сільськогосподарської продукції	1,000	1,000	1,000	1,000
01.13	Для іншого сільськогосподарського призначення	1,000	1,000	1,000	1,000
01.14	Для цілей підрозділів 01.01-01.13 та для збереження та використання земель природно-заповідного фонду	0,300	0,300	0,300	0,300
02	Землі житлової забудови				
02.01	Для будівництва і обслуговування житлового будинку, господарських будівель і споруд (присадибна ділянка) ¹	0,100	0,100	0,100	0,100
02.02	Для колективного житлового будівництва ¹	0,100	0,100	0,100	0,100
02.03	Для будівництва і обслуговування багатоквартирного житлового будинку	0,000	0,000	0,000	0,000
02.04	Для будівництва і обслуговування будівель тимчасового проживання	0,100	0,100	0,100	0,100
02.05	Для будівництва індивідуальних гаражів	0,100	0,100	0,100	0,100
02.06	Для колективного гаражного будівництва	0,100	0,100	0,100	0,100
02.07	Для іншої житлової забудови	0,100	0,100	0,100	0,100
02.08	Для цілей підрозділів 02.01.-02.07 та для збереження та використання земель природно – заповідного фонду	0,100	0,100	0,100	0,100
03	Землі громадської забудови				
03.01	Для будівництва та обслуговування будівель органів державної влади та місцевого самоврядування ¹	1,000	1,000	0,000	0,000
03.02	Для будівництва та обслуговування будівель закладів освіти ¹	3,000	3,000	0,000	0,000
03.03	Для будівництва та обслуговування будівель закладів охорони здоров'я та соціальної допомоги ¹	6,000	6,000	0,000	0,000
03.04	Для будівництва та обслуговування будівель громадських та релігійних організацій ¹	3,000	3,000	0,000	0,000
03.05	Для будівництва та обслуговування будівель закладів культурно-просвітницького обслуговування ¹	3,000	3,000	0,000	0,000
03.06	Для будівництва та обслуговування будівель екстериторіальних організацій та органів ¹	1,000	1,000	0,000	0,000
03.07	Для будівництва та обслуговування будівель торгівлі	8,000	8,000	0,000	0,000

03.08	Для будівництва та обслуговування об'єктів туристичної інфраструктури та закладів громадського харчування	8,000	8,000	0,000	0,000
03.09	Для будівництва та обслуговування будівель кредитно – фінансових установ	12,000	12,000	0,000	0,000
03.10	Для будівництва та обслуговування будівель ринкової інфраструктури	8,000	8,000	0,000	0,000
03.11	Для будівництва та обслуговування будівель і споруд закладів науки	6,000	6,000	0,000	0,000
03.12	Для будівництва та обслуговування будівель закладів комунального обслуговування	0,100	0,100	0,000	0,000
03.13	Для будівництва та обслуговування будівель закладів побутового обслуговування	6,000	6,000	0,000	0,000
03.14	Для розміщення та постійної діяльності органів ДСНС ¹	0,000	0,000	0,000	0,000
03.15	Для будівництва та обслуговування інших будівель громадської забудови	6,000	6,000	0,000	0,000
03.16	Для цілей підрозділів 03.01-03.15 та для збереження та використання земель природно-заповідного фонду	1,000	1,000	0,000	0,000
04	Землі природно - заповідного фонду				
04.01	Для збереження та використання біосферних заповідників	0,000	0,000	0,000	0,000
04.02	Для збереження та використання природних заповідників ¹	0,000	0,000	0,000	0,000
04.03	Для збереження та використання національних природних парків ¹	0,000	0,000	0,000	0,000
04.04	Для збереження та використання ботанічних садів ¹	0,000	0,000	0,000	0,000
04.05	Для збереження та використання зоологічних парків	0,000	0,000	0,000	0,000
04.06	Для збереження та використання дендрологічних парків	3,000	3,000	0,000	0,000
04.07	Для збереження та використання парків-пам'яток садово – паркового мистецтва	0,000	0,000	0,000	0,000
04.08	Для збереження та використання заказників	0,000	0,000	0,000	0,000
04.09	Для збереження та використання заповідних урочищ	0,000	0,000	0,000	0,000
04.10	Для збереження та використання пам'яток природи	0,000	0,000	0,000	0,000
04.11	Для збереження та використання регіональних ландшафтних парків	3,000	3,000	5,000	5,000
05	Землі іншого природоохоронного призначення	3,000	3,000	5,000	5,000

06 Землі оздоровчого призначення (землі, що мають природні лікувальні властивості, які використовуються або можуть використовуватися для профілактики захворювань і лікування людей)					
06.01	Для будівництва і обслуговування санаторно-оздоровчих закладів ¹	3,000	3,000	3,000	3,000
06.02	Для розробки родовищ природних лікувальних ресурсів	0,000	0,000	0,000	0,000
06.03	Для інших оздоровчих цілей	3,000	3,000	3,000	3,000
06.04	Для цілей підрозділів 06.01.-06.03 та для збереження та використання земель природно-заповідного фонду	0,000	0,000	0,000	0,000
07 Землі рекреаційного призначення					
07.01	Для будівництва та обслуговування об'єктів рекреаційного призначення ¹	5,000	5,000	0,000	0,000
07.02	Для будівництва та обслуговування об'єктів фізичної культури і спорту ¹	3,000	3,000	0,000	0,000
07.03	Для індивідуального дачного будівництва	0,000	0,000	0,000	0,000
07.04	Для колективного дачного будівництва	0,000	0,000	0,000	0,000
07.05	Для цілей підрозділів 07.01-07.04 та для збереження та використання земель природно-заповідного фонду	0,000	0,000	0,000	0,000
08 Землі історико-культурного призначення					
08.01	Для забезпечення охорони об'єктів культурної спадщини	0,000	0,000	0,000	0,000
08.02	Для розміщення та обслуговування музейних закладів	3,000	3,000	0,000	0,000
08.03	Для іншого історико-культурного призначення	3,000	3,000	0,000	0,000
08.04	Для цілей підрозділів 08.01-08.03 та для збереження та використання земель природно-заповідного фонду	0,000	0,000	0,000	0,000
09 Землі лісогосподарського призначення					
09.01	Для ведення лісового господарства і пов'язаних з ним послуг	0,100	0,100	0,100	0,100
09.02	Для іншого лісогосподарського призначення	0,100	0,100	0,100	0,100
09.03	Для цілей підрозділів 09.01-09.02 та для збереження та використання земель природно-заповідного фонду	0,100	0,100	0,100	0,100
10 Землі водного фонду					
10.01	Для експлуатації та догляду за водними об'єктами	3,000	3,000	5,000	5,000
10.02	Для облаштування та догляду за прибережними захисними смугами	3,000	3,000	5,000	5,000
10.03	Для експлуатації та догляду за смугами відведення	3,000	3,000	5,000	5,000
10.04	Для експлуатації та догляду за гідротехнічними, іншими водогосподарськими спорудами і	3,000	3,000	5,000	5,000

	каналами				
10.05	Для догляду за береговими смугами водних шляхів	0,000	0,000	0,000	0,000
10.06	Для сінокосіння	1,000	1,000	1,000	1,000
10.07	Для рибогосподарських потреб	3,000	3,000	3,000	3,000
10.08	Для культурно-оздоровчих потреб, рекреаційних, спортивних і туристичних цілей	3,000	3,000	3,000	3,000
10.09	Для проведення науково-дослідних робіт	0,000	0,000	0,000	0,000
10.10	Для будівництва та експлуатації гідротехнічних, гідрометричних та лінейних споруд	3,000	3,000	5,000	5,000
10.11	Для будівництва та експлуатації санаторіїв та інших лікувально-оздоровчих закладів у межах прибережних захисних смуг морів, морських заток і лиманів	0,000	0,000	0,000	0,000
10.12	Для цілей підрозділів 10.01-10.11 та для збереження та виконання земель природно-заповідного фонду	0,000	0,000	0,000	0,000
11	Землі промисловості				
11.01	Для розміщення та експлуатації основних, підсобних і допоміжних будівель та споруд підприємствами, що пов'язані з користуванням надрами	0,000	0,000	5,000	5,000
11.02	Для розміщення та експлуатації основних, підсобних і допоміжних будівель та споруд підприємств переробної, машинобудівної та іншої промисловості	3,000	3,000	5,000	5,000
11.03	Для розміщення та експлуатації основних, підсобних і допоміжних будівель та споруд будівельних організацій та підприємств	3,000	3,000	5,000	5,000
11.04	Для розміщення та експлуатації основних, підсобних і допоміжних будівель та споруд технічної інфраструктури (виробництва та розподілення газу, постачання пари та гарячої води, збирання, очищення та розподілення води)	3,000	3,000	5,000	5,000
11.05	Для цілей підрозділів 11.01-11.04 та для збереження та використання земель природно-заповідного фонду	0,000	0,000	0,000	0,000
12	Землі транспорту				
12.01	Для розміщення та експлуатації будівель і споруд залізничного транспорту	3,000	3,000	5,000	5,000
12.02	Для розміщення та експлуатації будівель і споруд морського	1,000	1,000	5,000	5,000

	транспорту				
12.03	Для розміщення та експлуатації будівель і споруд річкового транспорту	1,000	1,000	5,000	5,000
12.04	Для розміщення та експлуатації будівель і споруд автомобільного транспорту та дорожнього господарства ¹	3,000	3,000	5,000	5,000
12.05	Для розміщення та експлуатації будівель і споруд авіаційного транспорту	0,000	0,000	0,000	0,000
12.06	Для розміщення та експлуатації об'єктів трубопровідного транспорту	1,000	1,000	5,000	5,000
12.07	Для розміщення та експлуатації будівель і споруд міського електротранспорту	0,000	0,000	0,000	0,000
12.08	Для розміщення та експлуатації будівель і споруд додаткових транспортних послуг та допоміжних операцій	3,000	3,000	5,000	5,000
12.09	Для розміщення та експлуатації будівель і споруд іншого наземного транспорту	1,000	1,000	5,000	5,000
12.10	Для цілей підрозділів 12.01-12.09 та для збереження та використання земель природно-заповідного фонду	0,000	0,000	0,000	0,000
13	Землі зв'язку				
13.01	Для розміщення та експлуатації об'єктів і споруд телекомунікацій	12,000	12,000	5,000	5,000
13.02	Для розміщення та експлуатації будівель та споруд об'єктів поштового зв'язку	3,000	3,000	5,000	5,000
13.03	Для розміщення та експлуатації інших технічних засобів зв'язку	12,000	12,000	5,000	5,000
13.04	Для цілей підрозділів 13.01-13.03,13.05 та для збереження та використання земель природно-заповідного фонду	0,000	0,000	0,000	0,000
14	Землі енергетики				
14.01	Для розміщення, будівництва, експлуатації та обслуговування будівель і споруд об'єктів енергогенеруючих підприємств, установ і організацій	5,000	5,000	5,000	5,000
14.02	Для розміщення, будівництва, експлуатації та обслуговування будівель і споруд об'єктів передачі електричної та теплової енергії	6,000	6,000	5,000	5,000
14.03	Для цілей підрозділів 14.01-14.02 та для збереження та використання земель природно-заповідного фонду	0,000	0,000	0,000	0,000

15	Землі оборони				
15.01	Для розміщення та постійної діяльності Збройних Сил ¹	0,000	0,000	0,000	0,000
15.02	Для розміщення та постійної діяльності військових частин (підрозділів) Національної гвардії ¹	0,000	0,000	0,000	0,000
15.03	Для розміщення та постійної діяльності Держприкордонслужби ¹	0,000	0,000	0,000	0,000
15.04	Для розміщення та постійної діяльності СБУ ¹	0,000	0,000	0,000	0,000
15.05	Для розміщення та постійної діяльності Держспецтрансслужби ¹	0,000	0,000	0,000	0,000
15.06	Для розміщення та постійної діяльності Служби зовнішньої розвідки ¹	0,000	0,000	0,000	0,000
15.07	Для розміщення та постійної діяльності інших, утворених відповідно до законів, військових формувань ¹	0,000	0,000	0,000	0,000
15.08	Для цілей підрозділів 15.01-15.07 та для збереження та використання земель природно-заповідного фонду	0,000	0,000	0,000	0,000
16	Землі запасу	0,000	0,000	0,000	0,000
17	Землі резервного фонду	0,000	0,000	0,000	0,000
18	Землі загального користування	0,000	0,000	0,000	0,000
19	Для цілей підрозділів 16-18 та для збереження та використання земель природно-заповідного фонду	0,000	0,000	0,000	0,000

¹ Земельні ділянки, що класифікуються за кодами цього підрозділу, звільняються/можуть звільнитися повністю або частково від оподаткування земельним податком відповідно до норм статей 281-283 Податкового кодексу України

Секретар міської ради

Сніжана ПОПОВИЧ

Додаток 3
до рішення _____ сесії
Виноградівської міської ради
восьмого скликання
від __. __. 2021 року №

ПЕРЕЛІК
пільг для фізичних та юридичних осіб, наданих
відповідно до пункту 284.1 статті 284 Податкового
кодексу України, із сплати земельного податку¹

Пільги встановлюються на необмежений термін та вводяться в дію з 01 січня 2022 року.

Адміністративно-територіальні одиниці або населені пункти, або території територіальних громад, на які поширюється дія рішення ради:

Код області	Код району	Код згідно з КОАТУУ	Найменування адміністративно-територіальної одиниці або населеного пункту, або території територіальної громади
07	03	2121210100	Виноградівська міська територіальна громада

Група платників, категорія/класифікація будівель та споруд	Розмір пільг (відсотків суми податкового зобов'язання за рік)
Парки та кінотеатри комунальної власності Виноградівської міської територіальної громади	100
Органи державної влади, органи місцевого самоврядування, органи прокуратури, заклади, установи та організації, військові формування, утворені відповідно до законів України, Збройні Сили України та Державна прикордонна служба, які повністю утримуються за рахунок коштів бюджетів усіх рівнів	100
Дослідні господарства, заклади освіти сільськогосподарського профілю та заклади професійної (професійно-технічної освіти)	100
Громадські організації фізкультурно-спортивної спрямованості	100

¹ Пільги визначаються з урахуванням норм підпункту 12.3.7 пункту 12.3 статті 12, пункту 30.2 статті 30, пункту 284.1 статті 284 Податкового кодексу України. У разі встановлення пільг, відмінних на територіях різних населених пунктів адміністративно-територіальної одиниці, за кожним населеним пунктом пільги затверджуються окремо.

Секретар міської ради

Сніжана ПОПОВИЧ

Додаток 4 до рішення
_____ сесії
Виноградівської міської ради
восьмого скликання
від __. __. 2021 року №

Елементи земельного податку

1. Платники податку

Платники земельного податку визначені статтею 269 Податкового кодексу України.

2. Об'єкт оподаткування

Об'єкт оподаткування визначено статтею 270 Податкового кодексу України.

3. База оподаткування

База оподаткування визначено пунктом 271.1 статті 271 Податкового кодексу України

4. Пільги із сплати податку

Пільги із сплати земельного податку для юридичних та фізичних осіб визначені статтями 284-284 Податкового кодексу України.

5. Ставка податку

Ставки земельного податку визначені у додатку 1, 2 до даного рішення.

6. Порядок обчислення суми податку

Обчислення суми податку визначено статтею 286 Податкового кодексу України.

7. Податковий період

Базовий податковий (звітний) період для плати за землю визначено статтею 285 Податкового кодексу України.

8. Строки сплати податку

Строки сплати податку визначені статтею 287 Податкового кодексу України.

9. Індexсація нормативної грошової оцінки земель

Індexсація нормативної грошової оцінки земель визначена статтею 289 Податкового кодексу України.

Секретар міської ради

Сніжана ПОПОВИЧ

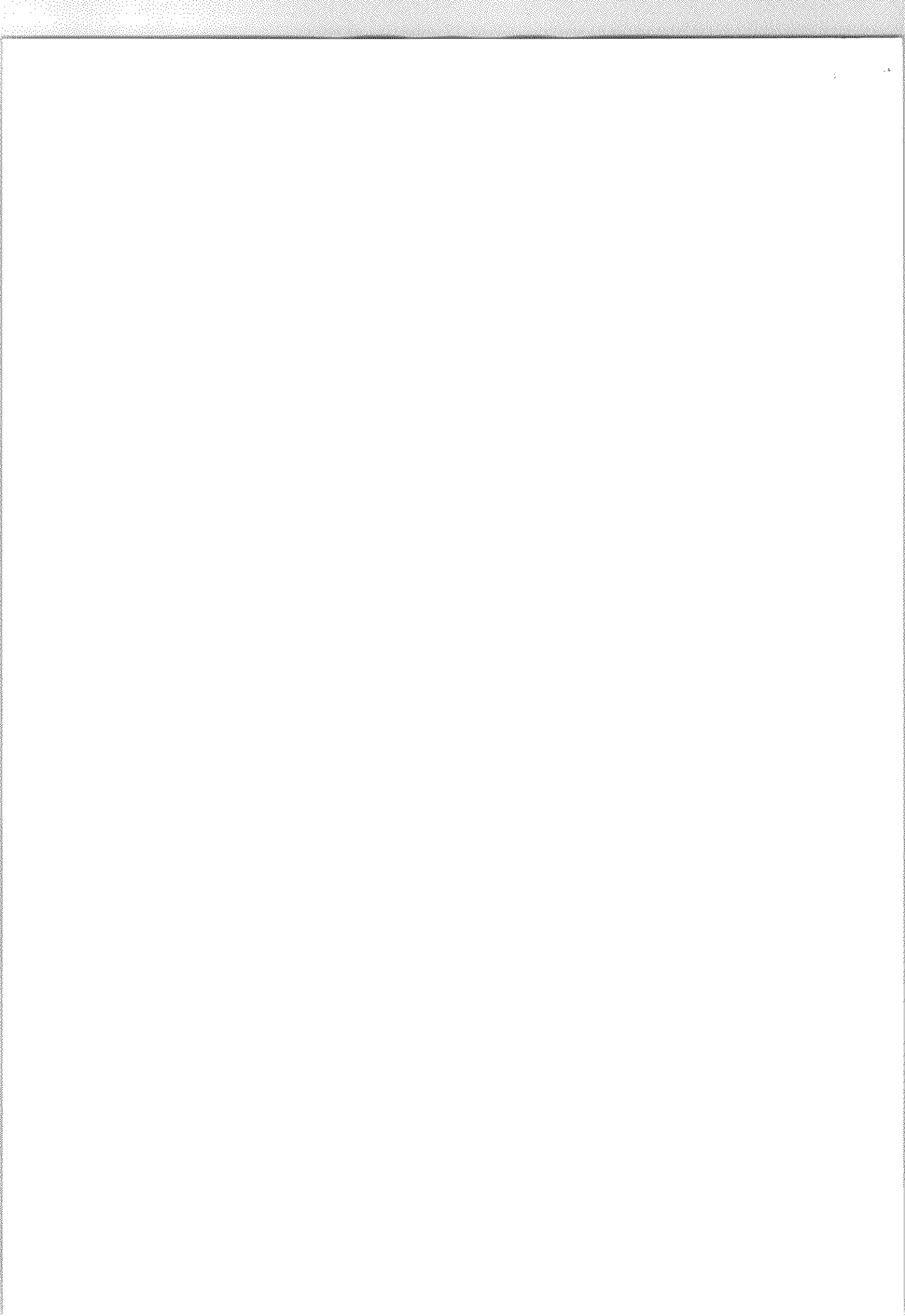

АНАЛІЗ РЕГУЛЯТОРНОГО ВПЛИВУ
проекту рішення Виноградівської міської ради
«Про встановлення ставок та пільг із сплати земельного податку на території
Виноградівської міської територіальної громади»

Аналіз регуляторного впливу розроблено на виконання та з дотриманням вимог Закону України «Про засади державної регуляторної політики у сфері господарської діяльності» та з урахуванням Методики проведення аналізу регуляторного акта, затвердженої постановою Кабінету Міністрів України від 11.03.2004 року № 308 «Про затвердження методик проведення аналізу впливу та відстеження результативності регуляторного акта».

Назва регуляторного акта: проєкт рішення ____ сесії Виноградівської міської ради 8-го скликання від ____ 2021 року № ____ **«Про встановлення ставок та пільг із сплати земельного податку на території Виноградівської міської територіальної громади»**

Регуляторний орган: Виноградівська міська рада

Розробники документа: фінансовий відділ Виноградівської міської ради

Відповідальна особа: Ганна Іванівна Марушка

Контактний телефон: 2-37-62

I. Визначення проблеми, яку передбачається розв'язати шляхом регулювання

Згідно зі статтею 10 та пунктом 12.3 статті 12 Податкового кодексу України законодавчо закріплено право органів місцевого самоврядування встановлювати місцеві податки та збори в межах своїх повноважень.

Податковим кодексом України визначено, що органи місцевого самоврядування приймають рішення про встановлення місцевих податків та зборів та податкових пільг зі сплати місцевих податків та зборів до 15 липня року, що передує бюджетному періоду, в якому планується застосування встановлених місцевих податків та/або зборів, та про внесення змін до таких рішень. Рішення про встановлення місцевих податків та зборів офіційно оприлюднюється відповідним органом місцевого самоврядування до 25 липня року, що передує бюджетному періоду, в якому планується застосування встановлюваних місцевих податків та/або зборів або змін (плановий період). В іншому разі норми відповідних рішень застосовуються не раніше початку бюджетного періоду, що настає за плановим періодом.

Податковим кодексом України зобов'язано надіслати у десятиденний строк з дня прийняття рішення, але не пізніше 25 липня, що передує бюджетному періоду, в якому планується застосування встановлених місцевих податків та/або зборів та податкових пільг зі сплати місцевих податків та/або зборів, до контролюючого органу, в якому перебувають на обліку платники відповідних місцевих податків та/або зборів, в електронному вигляді інформацію щодо ставок та податкових пільг зі сплати місцевих податків та/або зборів у порядку та за формою, затвердженими Кабінетом Міністрів України від 28 грудня 2020 року № 1330 «Про затвердження Порядку та форм надання контролюючим органам в електронному вигляді інформації щодо ставок та податкових пільг із сплати місцевих податків та/або зборів» та копії прийнятих рішень про встановлення місцевих податків та/або зборів та про внесення змін до таких рішень.

Якщо в рішенні органу місцевого самоврядування про встановлення місцевих податків та/або зборів, а також податкових пільг з їх сплати не визначено термін його дії, таке рішення є чинним до прийняття нового рішення.

Відповідно до пункту 12.3.5 статті 12 Податкового кодексу України, у разі якщо до 15 липня року, що передує бюджетному періоду, в якому планується застосування місцевих податків та/або зборів, Виноградівська міська рада, не прийняла рішення про встановлення

відповідних місцевих податків та/або зборів, що є обов'язковими згідно з нормами Податкового кодексу України, такі податки та/або збори справляються виходячи з норм Податкового кодексу України із застосуванням ставок, які діяли до 31 грудня року, що передує бюджетному періоду, в якому планується застосування таких місцевих податків та/або зборів.

Місцеві податки зараховуються в повному обсязі до бюджету Виноградівської міської територіальної громади та, відповідно до діючого законодавства, є джерелом формування загального фонду бюджету Виноградівської міської територіальної громади, забезпечують збалансованість дохідної частини бюджету та задоволення нагальних потреб Виноградівської міської територіальної громади. Кошти від їх надходження спрямовуються на забезпечення діяльності функціонування бюджетних установ, на реалізацію місцевих цільових програм, які фінансуватимуться за рахунок бюджету Виноградівської міської територіальної громади.

Виходячи з вищевикладеного, з метою безумовного виконання Податкового кодексу України, недопущення суперечливих ситуацій, забезпечення дохідної частини бюджету Виноградівської міської територіальної громади, виконання місцевих цільових програм Виноградівської міської територіальної громади, Виноградівська міська рада має прийняти рішення «Про встановлення ставок та пільг із сплати земельного податку на території Виноградівської міської територіальної громади».

У разі неприйняття рішення про встановлення ставок та пільг із сплати земельного податку на території Виноградівської міської територіальної громади, податок буде справлятися за мінімальними ставками, що спричинить втрати дохідної частини бюджету.

Як наслідок будуть не профінансовані соціальні важливі місцеві цільові програми, фінансування бюджетної сфери тощо.

З метою правового регулювання господарських і адміністративних відносин між членами територіальної громади, органами місцевого самоврядування та податковими органами, урахування змін у податковому законодавстві Виноградівська міська рада має ухвалити нове рішення про встановлення на території Виноградівської міської територіальної громади ставок та пільг із сплати земельного податку на території Виноградівської міської територіальної громади, яке набуде чинності з 01.01.2022 року на необмежений період, оскільки чинне рішення Виноградівської міської ради від від 12.06.2020 року № 1089 «Про встановлення місцевих податків та зборів на території м. Виноградів на 2021 рік» діє тільки на території м. Виноградів і застосовується лише у 2021 році.

Підтвердження важливості проблеми.

У разі прийняття рішення "Про встановлення ставок та пільг із сплати земельного податку на території Виноградівської міської територіальної громади" очікується, що в бюджет Виноградівської міської територіальної громади надійдуть кошти зі сплати податків у 2022 році в сумі 7 710,3 тис. грн.

Прийняття рішення з даного питання необхідне для прозорого та ефективного встановлення місцевих податків, здійснення необхідного контролю за повнотою проведення платежів, необхідності наповнення міського бюджету та направлення коштів на соціальні програми громади, зокрема: програми соціальної підтримки незахищених верств населення; утримання дошкільних навчальних закладів; утримання загальноосвітніх шкіл громади; поточний ремонт доріг, організацію благоустрою населених пунктів.

Враховуючи вищеведене, фінансовим відділом Виноградівської міської ради розробляється проект рішення «Про встановлення ставок та пільг зі сплати земельного податку на території Виноградівської міської громади» та публікується на сайті Виноградівської міської ради.

Основні групи, на які проблема справляє вплив:

Групи (підгрупи)	Так	Ні
Громадяни	так	
Держава	так	
Суб'єкти господарювання, у тому числі суб'єкти малого підприємництва	так	

Обґрунтування неможливості вирішення проблеми за допомогою ринкових механізмів.

Застосування ринкових механізмів для вирішення вказаної проблеми не є можливим, оскільки здійснення вищезазначених заходів є засобом державного регулювання та відповідно до Податкового кодексу України є компетенцією міської ради.

Обґрунтування неможливості вирішення проблеми за допомогою діючих регуляторних актів.

Зазначена проблема не може бути вирішена за допомогою діючих регуляторних актів з огляду на вимоги Податкового кодексу України. У разі якщо до 15 липня року, що передуює бюджетному періоду, в якому планується застосування місцевих податків міська рада не прийняла дане рішення, такі податки справляються, виходячи із норм Податкового кодексу України, із застосуванням ставок, які діяли до 31 грудня року, що передуює бюджетному періоду, в якому планується застосування таких місцевих податків (стаття 12.3.5 Податкового кодексу України).

II. Цілі державного регулювання

Основною метою розробки проекту є забезпечення практичної реалізації чинного законодавства шляхом встановлення місцевих податків на території Виноградівської міської громади.

Ціль регулювання:

- встановлення обґрунтованих ставок та пільг із сплати місцевих податків з врахуванням норм Податкового кодексу України та беручи до уваги рівень платоспроможності громадян та суб'єктів господарювання;
- забезпечення своєчасного та в повній мірі надходження місцевих податків;
- забезпечення відкритості та прозорості дій Виноградівської міської ради в питанні встановлення ставок місцевих податків.

III. Визначення та оцінка способів досягнення визначених цілей

1. Визначення альтернативних способів

Вид альтернативи	Опис альтернативи
Альтернатива 1. Не виносити на розгляд сесії міської ради та не приймати рішення міської ради «Про встановлення ставок та пільг із сплати земельного податку на території Виноградівської міської територіальної громади»	Така альтернатива є неприйнятною в зв'язку з тим, що в даному випадку відповідно до статті 12.3.5 Податкового кодексу України, такі податки та/або збори справляються із застосуванням ставок, які діяли до 31 грудня року, що передуює бюджетному періоду, в якому планується застосування таких місцевих податків та/або зборів, що не сприятиме наповненню міського бюджету в можливих обсягах та протирічить нормам чинного законодавства (не дотримання процедури прийняття регуляторного акта та порушення норми статті 12 Податкового кодексу України). Втрати міського бюджету не дозволять профінансувати заходи соціального та

	економічного значення територіальної громади.
Альтернатива 2. Прийняти рішення «Про встановлення ставок та пільг із сплати земельного податку на території Виноградівської міської територіальної громади» у запропонованому вигляді	Прийняття даного рішення міської ради забезпечить встановлення чітких та прозорих механізмів справляння та сплати місцевих податків на території об'єднаної громади та відповідне наповнення міського бюджету, забезпечить фінансову основу самостійності органу місцевого самоврядування. До міського бюджету надійде 7 710,3 тис.грн., що дозволить направити кошти для необхідних соціальних програм.

2. Оцінка вибраних альтернативних способів досягнення цілей

Оцінка впливу на сферу інтересів органів місцевого самоврядування

Вид альтернативи	Вигоди	Витрати
Альтернатива 1	Відсутні	Відсутні
Альтернатива 2	1.Забезпечення відповідних надходжень до міського бюджету від сплати місцевих податків. 2. Створення фінансових можливостей міської ради для задоволення соціальних та інших потреб територіальної громади. 3.Забезпечення вимог чинного законодавства щодо встановлення місцевих податків.	1.Затрачений час на розроблення регуляторного акту. 2.Затрачений час на проведення відстежень результативності даного регуляторного акта та процедур з його оприлюднення.

Оцінка впливу на сферу інтересів громадян

Вид альтернативи	Вигоди	Витрати
Альтернатива 1	Сплата податку за ставками, передбаченими Податковим кодексом України	-
Альтернатива 2	1.Сплата місцевих податків за обґрунтованими ставками. Встановлення пільг по сплаті податків для окремих груп платників. 2.Відкритість та прозорість процедури, яка передбачає внесення пропозицій та зауважень. 3.Створення сприятливих фінансових можливостей міської ради для покращення рівня соціальної захищеності територіальної громади в цілому та кожного мешканця.	Сплата податків за запропонованими ставками в сумі 7 710,3 тис. грн. Затрати часу, необхідні для вивчення положень про місцеві податки та обговорення проекту рішення.

Оцінка впливу на сферу інтересів суб'єктів господарювання

Показник	Великі	Середні	Малі	Мікро	Разом
Кількість суб'єктів господарювання, що підпадають під дію регулювання, одиниць		5	6	168	179
Питома вага групи у загальній кількості, відсотків		2,8 %	3,4%	93,8 %	100 %

Вид альтернативи	Вигоди	Витрати
Альтернатива 1	Сплата податків за ставками, передбаченими Податковим кодексом України	Витрати пов'язані лише зі сплатою земельного податку за ставками згідно Податкового кодексу України
Альтернатива 2	1. Забезпечення прозорих та зрозумілих умов з питань справляння місцевих податків за встановленими ставками. 2. Додаткові надходження до місцевого бюджету, які дозволять збільшити витрати на інфраструктуру громади та створити сприятливі умови для діяльності та ведення бізнесу.	Сплата податків за запропонованими ставками. Інформація щодо очікуваних витрат наведено у додатках 2,4 до цього АРВ. Затрати часу, необхідні для вивчення положень про місцеві податки та обговорення проекту рішення.

Сумарні витрати за альтернативами	Сума витрат, гривень
Альтернатива 1 Сумарні витрати для суб'єктів господарювання великого і середнього підприємництва згідно з додатком 2 до Методики проведення аналізу впливу регуляторного акта (рядок 11 таблиці «Витрати на одного суб'єкта господарювання великого і середнього підприємництва, які виникають внаслідок дії регуляторного акта»)	
Альтернатива 2 Сумарні витрати для суб'єктів господарювання великого і середнього підприємництва згідно з додатком 2 до Методики проведення аналізу впливу регуляторного акта (рядок 11 таблиці «Сумарні витрати суб'єктів господарювання великого та середнього підприємництва, на виконання регулювання (вартість регулювання, які виникають внаслідок дії регуляторного акта»)	230 432,20

IV. Вибір найбільш оптимального альтернативного способу досягнення цілей

Рейтинг результативності (досягнення цілей під час вирішення проблеми)	Бал результативності (за чотирибальною системою оцінки)	Коментарі щодо присвоєння відповідного бала
Альтернатива 1	1-Цілі прийняття регуляторного акта не можуть бути досягнуті (проблема продовжує існувати)	Така альтернатива є непринятною в зв'язку з тим, що в даному випадку відповідно до статті 12.3.5 Податкового кодексу України, такі податки та/або збори справляються із застосуванням ставок, які діяли до 31 грудня року, що передус бюджетному періоду, в якому планується застосування таких місцевих податків та/або зборів, що не сприятиме наповненню міського бюджету в можливих обсягах та протирічить нормам чинного законодавства (не дотримання процедури прийняття регуляторного акта та порушення норми статті 12 Податкового кодексу України). Втрати міського бюджету не дозволять профінансувати заходи соціального та економічного значення територіальної громади.
Альтернатива 2	3-цілі прийняття проекту регуляторного акта можуть бути досягнуті майже повною мірою (усі важливі аспекти, проблеми існують не будуть)	Прийняття рішення та встановлення запропонованих ставок, що забезпечить наповнення міського бюджету на базі додаткових надходжень та чітких і прозорих механізмів справляння. До міського бюджету надійде 7 710,3 тис.грн., що дозволить направити кошти для необхідних соціальних програм.

Рейтинг результативності	Вигоди (підсумок)	Витрати (підсумок)	Обґрунтування відповідного місця альтернативи у рейтингу
Альтернатива 1	<i>Держава:</i> Відсутні <i>Громадяни:</i> Сплата податків за ставками, передбаченими Податковим кодексом України <i>Суб'єкти господарювання:</i> Сплата податків за ставками, передбаченими Податковим кодексом України Встановлення пільг	<i>Держава:</i> Відсутні <i>Громадяни:</i> Відсутні <i>Суб'єкти господарювання:</i> Відсутні	Проблема продовжує існувати. Цілі регулювання не будуть досягнуті. Зменшення надходжень до бюджету.

	по сплаті податків для окремих груп платників.		
Альтернатива 2	<p>Держава: Надходження додаткових коштів до міського бюджету, спрямування додаткового фінансового ресурсу на соціально-економічний розвиток громади.</p> <p>Громадяни: Сплата податку за обгрунтованими ставками.</p> <p>Суб'єкти господарювання: Сплата податку за обгрунтованими ставками.</p>	<p>Держава: Витрати пов'язані з підготовкою регуляторного акту та проведення відстежень результативності даного регуляторного акта та процедур з його опублікування</p> <p>Громадяни: відсутні</p> <p>Суб'єкти господарювання: сплата податків за запропонованими ставками. Інформація щодо очікуваних витрат наведено у додатках 2,4 до цього АРВ. Сумарні витрати – 7 726 572,76 грн.</p>	Проблема існувати не буде. Забезпечить досягнення регулювання, наповнення міського бюджету, виконання програм соціально-економічного розвитку громади, збереження кількості суб'єктів господарювання та робочих місць.

Рейтинг	Аргументи щодо переваги обраної альтернативи/причини відмови від альтернативи	Оцінка ризику зовнішніх чинників на дію запропонованого регуляторного акта
Альтернатива 1	У разі неприйняття регуляторного акта, податки справлятимуться по ставках, передбачених Податковим кодексом України, що спричинить втрати дохідної частини бюджету і відповідно не виконання бюджетних програм. Вказана альтернатива є неприйнятною.	Зміни до чинного законодавства в частині місцевих податків і зборів.
Альтернатива 2	Цілі прийняття проекту рішення «Про встановлення ставок та пільг із сплати земельного податку на території Виноградівської міської територіальної громади» будуть досягнуті майже в повній мірі. До міського бюджету надійдуть додаткові кошти від сплати податків, а податкове навантаження для платників не буде надмірним. Прийняттям вказаного рішення буде досягнуто балансу інтересів міської ради і платників податків. Збільшення надходжень за рахунок встановлення ставок для земель, які знаходяться у постійному користуванні	Зміни до чинного законодавства в частині місцевих податків і зборів.

Таким чином для реалізації обрано Альтернативу 2 - встановлення економічно-обґрунтованих місцевих податків, що є посилюючими для платників податків, та забезпечить фінансову основу самостійності органу місцевого самоврядування - Виноградівської міської ради.

V. Механізм, який пропонується застосувати для розв'язання проблеми

Основними механізмами, які забезпечать розв'язання визначеної проблеми є встановлення ставок місцевих податків шляхом прийняття рішення регуляторного акту.

Заходи, які забезпечують розв'язання даної проблеми:

- розробка проекту рішення «Про встановлення ставок та пільг із сплати земельного податку на території Виноградівської міської територіальної громади» та АРВ до нього;
- проведення консультацій, робочих нарад, зустрічей з суб'єктами господарювання, жителями громади;
- оприлюднення проекту рішення разом з аналізом проекту регуляторного акта, отримання зауважень і пропозицій;
- підготовка експертного висновку відповідною комісією щодо відповідності проекту рішення вимогам статей 4 та 8 Закону України «Про засади державної регуляторної політики у сфері господарської діяльності»;
- отримання пропозицій від ДРС по удосконаленню проекту регуляторного акту;
- прийняття рішення на сесії Виноградівської міської ради та його оприлюднення у встановленому законодавством порядку;
- проведення заходів з відстеження результативності регуляторного акта.

VI. Оцінка виконання вимог регуляторного акта залежно від ресурсів, якими розпоряджаються органи виконавчої влади чи органи місцевого самоврядування, фізичні та юридичні особи, які повинні проваджувати або виконувати ці вимоги.

Бюджетні витрати на адміністрування регулювання суб'єктів малого підприємництва не підлягають розрахунку, оскільки встановлені нормами Податкового кодексу України. Органи місцевого самоврядування наділені повноваженнями встановлювати ставки місцевих податків і зборів, не змінюючи порядок їх обчислення, сплати та інші адміністративні процедури.

Розрахунок витрат на запровадження державного регулювання для суб'єктів малого підприємництва (М-тест) додається.

VII. Обґрунтування запропонованого строку дії регуляторного акта

Регуляторний акт має необмежений строк дії, що обумовлено чинністю існуючої правової бази вищого рівня та може бути переглянутий чи скасований при її зміні.

У разі, якщо міська рада не прийняла рішення про встановлення місцевих податків і зборів та не надіслала в електронному вигляді до контролюючого органу, в якому перебувають на обліку платники місцевих податків і зборів у термін до 15 липня року, що передує бюджетному періоду, в якому планується застосування місцевих податків міська рада не прийняла дане рішення, такі податки справляються, виходячи із норм Податкового кодексу України, із застосуванням ставок, які діяли до 31 грудня року, що передує бюджетному періоду, в якому планується застосування таких місцевих податків (стаття 12.3.5 Податкового кодексу України).

Термін дії регуляторного акта – необмежений в часі. В разі внесення змін до чинного законодавства України в частині справляння місцевих податків та зборів, відповідні зміни будуть внесені до даного регуляторного враховуючи норми Бюджетного та Податкового кодексу України.

VIII. Визначення показників результативності дії регуляторного акта

Основними показниками результативності акта є:

- забезпечення відповідних надходжень до міського бюджету від сплати місцевих податків і зборів.
- кількість фізичних та юридичних осіб, на яких поширюється дія акта;
- рівень проінформованості суб'єктів господарювання та або фізичних осіб з основних положень акту.

п/н	Назва показника	Перший рік регулювання	За п'ять років
1	Плата за землю (ставка земельного податку) тис.грн.	7 710,3	38 551,5
2	Кількість суб'єктів господарювання, на яких поширюється дія акта, один.	179	179
3	Розмір коштів, що витратяться суб'єктами господарювання, пов'язаними з виконанням вимог акту, тис. грн.	7 726,6	38 633,8
4	Час, що витратиться суб'єктами господарювання, пов'язаними з виконанням вимог акту, години на 1 суб'єкт	0,3	1,0
5	Рівень поінформованості суб'єктів господарювання з основних положень регуляторного акта, % Оприлюднені: повідомлення, проект рішення, АРВ на офіційному сайті Виноградівської міської ради	Високий	Високий

IX. Визначення заходів, за допомогою яких здійснюватиметься відстеження результативності дії регуляторного акта

Відстеження результативності регуляторного акта буде здійснюватися фінансовим відділом Виноградівської міської ради.

Базове відстеження результативності регуляторного акта здійснюватиметься до дня набрання чинності цим регуляторним актом шляхом статистичного аналізу показників місцевих податків і зборів, що надходять до міського бюджету.

Повторне відстеження буде здійснюватись за 3 місяці до дня закінчення визначеного строку, але не пізніше дня закінчення строку дії регуляторного акта, в результаті якого відбудеться порівняння показників базового та повторного відстеження. Проведення відстеження результативності буде здійснюватися за допомогою статистичного методу.

У разі виявлення нерегульованих та проблемних питань шляхом аналізу якісних показників дії цього акта, ці питання будуть врегульовані шляхом внесення відповідних змін.

Можливої шкоди від наслідків дії акта не вбачається.

Начальник фінансового відділу



Ганна МАРУШКА

ВИТРАТИ

на одного суб'єкта господарювання великого і середнього підприємництва, які
виникають внаслідок дії регуляторного акта

Порядковий номер	Витрати	За перший рік	За п'ять років
1	Витрати на придбання основних фондів, обладнання та приладів, сервісне обслуговування, навчання/підвищення кваліфікації персоналу тощо, гривень	0	0
2	Податки та збори (зміна розміру податків/зборів, виникнення необхідності у сплаті податків/зборів), гривень	46 074,30	215 371,50
3	Витрати, пов'язані із веденням обліку, підготовкою та поданням звітності державним органам, гривень (Формула: витрати часу з підготовки та подання декларації X вартість часу суб'єкта господарювання - за перший рік: 0,2 год. x 40,46 грн. = 8,09 грн.; - за п'ять років: 0,2 год. x 40,46 грн. x 5 років = 40,45 грн.)	8,09	40,45
4	Витрати, пов'язані з адмініструванням заходів державного нагляду (контролю) (перевірок, штрафних санкцій, виконання рішень/ приписів тощо), гривень	0	0
5	Витрати на отримання адміністративних послуг (дозволів, ліцензій, сертифікатів, атестатів, погоджень, висновків, проведення незалежних/обов'язкових експертиз, сертифікації, атестації тощо) та інших послуг (проведення наукових, інших експертиз, страхування тощо), гривень	0	0
6	Витрати на оборотні активи (матеріали, канцелярські товари тощо), гривень	0	0
7	Витрати, пов'язані із наймом додаткового персоналу, гривень	0	0
8	Інше (уточнити) отримання первинної інформації про вимоги регулювання та організація їх виконання) гривень (Формула: витрати часу на отримання інформації про регулювання X вартість часу суб'єкта господарювання - за перший рік: 0,1 год. x 40,46 грн. = 4,05 грн.)	4,05	4,05 (ознайомлення у перший рік)
9	РАЗОМ (сума рядків: 1 + 2 + 3 + 4 + 5 + 6 + 7 + 8), гривень	46 086,44	230 416,00
10	Кількість суб'єктів господарювання великого та середнього підприємництва, на яких буде поширено регулювання, одиниць	5	5
11	Сумарні витрати суб'єктів господарювання великого та середнього підприємництва, на виконання регулювання (вартість регулювання) (рядок 9 x рядок 10), гривень	230 432,20	1 152 080,00

Примітка. Для розрахунку витрат використовується прогнозований мінімальний розмір заробітної плати (Лист Міністерства фінансів України від 18.08.2020 р. № 05110-14-

6/25074, прогнозована мінімальна заробітна плата на 2022 рік - 6700,00 грн.) у погодинному розмірі $6700/165,6=40,46$ грн./год Витрати часу для отримання первинної інформації про вимоги регулювання складають близько 1 години. Інші витрати не передбачаються. Розмір коштів, що витратимуться суб'єктами господарювання, пов'язаний з виконанням вимог акта, може бути змінений, якщо зміниться розмір мінімальної заробітної плати.

Начальник фінансового відділу



Ганна МАРУШКА

ТЕСТ
малого підприємництва (М-Тест)

1. Консультації з представниками мікро- та малого підприємництва щодо оцінки впливу регулювання

Консультації щодо визначення впливу запропонованого регулювання на суб'єктів малого підприємництва та визначення детального переліку процедур, виконання яких необхідно для здійснення регулювання, проведено розробником у період з 10 березня 2021 р. по 09 квітня 2021 р.

Порядковий номер	Вид консультації (публічні консультації прями (круглі столи, наради, робочі зустрічі тощо), інтернет-консультації прями (інтернет-форуми, соціальні мережі тощо), запити (до підприємців, експертів, науковців тощо)	Кількість учасників консультацій, осіб	Основні результати консультацій (опис)
1	Робочі наради, зустрічі	2	Обговорено запропоновані ставки податків. Отримано інформацію від представників мікро та малого підприємництва щодо необхідних ресурсів, а саме їх витрат (витрат часу та матеріальних) на запровадження регулювання
2	Консультації (в телефонному та усному режимі)	10	Обговорено запропоновані ставки податків. Отримано інформацію від представників мікро та малого підприємництва щодо необхідних ресурсів, а саме їх витрат (витрат часу та матеріальних) на запровадження регулювання

2. Вимірювання впливу регулювання на суб'єктів малого підприємництва (мікро- та малі):

- кількість суб'єктів малого підприємництва, на яких поширюється регулювання: 174 (одиниць), (кількість суб'єктів господарювання, що здійснювали діяльність на території Виноградівської міської громади у 2020 бюджетному році та від яких надходили податки до міського бюджету, а також суб'єкти господарювання що здійснюють свою діяльність на території сіл що приєдналися до Виноградівської громади та від яких надходять податки до міського бюджету з 01.01.2021 року, у тому числі малого підприємництва 6 (одиниць) та мікропідприємництва 168 (одиниць);

- питома вага суб'єктів малого підприємництва у загальній кількості суб'єктів господарювання, на яких проблема справляє вплив 96,5 (відсотків) (відповідно до таблиці

"Оцінка впливу на сферу інтересів суб'єктів господарювання" додатка 1 до Методики проведення аналізу впливу регуляторного акта).

3. Розрахунок витрат суб'єктів малого підприємництва на виконання вимог регулювання

Порядковий номер	Найменування оцінки	У перший рік(стартовий рік провадження регулювання)	Періодичні (за наступний рік)	Витрати за п'ять років
Оцінка "прямих" витрат суб'єктів малого підприємництва на виконання регулювання				
1	Придбання необхідного обладнання (пристроїв, машин, механізмів) <i>Формула:</i> <i>кількість необхідних одиниць обладнання X вартість одиниці</i>	0	0	0
2	Процедури перевірки та/або постановки на відповідний облік у визначеному органі державної влади чи місцевого самоврядування <i>Формула:</i> <i>прямі витрати на процедури перевірки (проведення первинного обстеження) в органі державної влади + витрати часу на процедуру обліку (на одиницю обладнання) X вартість часу суб'єкта малого підприємництва (заробітна плата) X оціночна кількість процедур обліку за рік) X кількість необхідних одиниць обладнання одному суб'єкту малого підприємництва</i>	0	0	0
3	Процедури експлуатації обладнання (експлуатаційні витрати - витратні матеріали) <i>Формула:</i> <i>оцінка витрат на експлуатацію обладнання (витратні матеріали та ресурси на одиницю обладнання на рік) X кількість необхідних одиниць обладнання одному суб'єкту малого підприємництва</i>	0	0	0
4	Процедури обслуговування обладнання (технічне обслуговування)	0	0	0

	Формула: оцінка вартості процедури обслуговування обладнання (на одиницю обладнання) X кількість процедур технічного обслуговування на рік на одиницю обладнання X кількість необхідних одиниць обладнання одному суб'єкту малого підприємства			
5	Інші процедури(сплата податків і зборів)	43 074,30	43 074,30	215 371,50
6	Разом, гривень Формула: (сума рядків 1 + 2 + 3 + 4 + 5)	43 074,30	43 074,30	215 371,50
7	Кількість суб'єктів господарювання, що повинні виконати вимоги регулювання, одиниць	174	174	174
8	Сумарно, гривень Формула: відповідний стовпчик "разом" X кількість суб'єктів малого підприємства, що повинні виконати вимоги регулювання (рядок 6 X рядок 7)	7 494 928,20	7 494 928,20	37 474 641,00

Оцінка вартості адміністративних процедур суб'єктів малого підприємства щодо виконання регулювання та звітування

9	Процедури отримання первинної інформації про вимоги регулювання Формула: витрати часу на отримання інформації про регулювання, отримання необхідних форм та заявок X вартість часу суб'єкта малого підприємства (заробітна плата) X оціночна кількість форм $0,1 \text{ год.} \times 40,46 \text{ грн.} \times 1 \text{ форм} = 4,05 \text{ грн.}$	4,05	4,05 (ознайомленн я у перший рік)	4,05
10	Процедури організації виконання вимог регулювання Формула: витрати часу на розроблення та впровадження внутрішніх для суб'єкта малого підприємства процедур на впровадження вимог регулювання X вартість часу суб'єкта малого підприємства (заробітна плата) X оціночна кількість внутрішніх процедур	0	0	0
11	Процедури офіційного звітування Формула: витрати часу на отримання інформації про порядок звітування	8,09	8,09	40,45

	<p>щодо регулювання, отримання необхідних форм та визначення органу, що приймає звіти та місяця звітності + витрати часу на заповнення звітних форм + витрати часу на передачу звітних форм (окремо за засобами передачі інформації з оцінкою кількості суб'єктів, що користуються формами засобів - окремо електронна звітність, звітність до органу, поштовим зв'язком тощо) + оцінка витрат часу на корегування (оцінка природного рівня помилок)) X вартість часу суб'єкта малого підприємництва (заробітна плата) X оціночна кількість оригінальних звітів X кількість періодів звітності за рік</p> <p>Формула: витрати часу з підготовки та подання декларації X вартість часу суб'єкта господарювання: - за перший рік: 0,2 год. x 40,46 грн. = 8,09 грн.; - за п'ять років: 0,2 год. x 40,46 грн. x 5 років = 40,45 грн.</p>			
12	<p>Процедури щодо забезпечення процесу перевірок</p> <p>Формула: витрати часу на забезпечення процесу перевірок з боку контролюючих органів X вартість часу суб'єкта малого підприємництва (заробітна плата) X оціночна кількість перевірок за рік</p>	0	0	0
13	Інші процедури (уточнити)	0	0	0
14	<p>Разом, гривень</p> <p>Формула: (сума рядків 9 + 10 + 11 + 12 + 13)</p>	12,14	8,09	44,50
15	Кількість суб'єктів малого підприємництва, що повинні виконати вимоги регулювання, одиниць	174	174	174
16	<p>Сумарно, гривень</p> <p>Формула: відповідний стовпчик "разом" X кількість суб'єктів малого підприємництва, що повинні виконати вимоги регулювання (рядок 14 X рядок 15)</p>	2 112,36	1 407,66	7 042,35

Примітка. Для розрахунку витрат використовується прогнозований мінімальний розмір заробітної плати (Лист Міністерства фінансів України від 18.08.2020 р. № 05110-14-6/25074, прогнозована мінімальна заробітна плата на 2022 рік - 6700,00 грн.) у погодинному розмірі $6700/165,6=40,46$ грн./год Витрати часу для отримання первинної інформації про вимоги регулювання складають близько 1 години. Інші витрати не передбачаються. Розмір

коштів, що витрачатимуться суб'єктами господарювання, пов'язаний з виконанням вимог акта, може бути змінений, якщо зміниться розмір мінімальної заробітної плати.

Бюджетні витрати на адміністрування регулювання для суб'єктів малого підприємництва.

Бюджетні витрати на адміністрування регулювання суб'єктів малого підприємництва не підлягають розрахунку, оскільки встановлені нормами Податкового кодексу України. Органи місцевого самоврядування наділені повноваженнями лише встановлювати ставки місцевих податків (зборів), не змінюючи порядок їх обчислення, сплати та інші адміністративні процедури.

4. Розрахунок сумарних витрат суб'єктів малого підприємництва, що виникають на виконання вимог регулювання

Порядковий номер	Показник	Перший рік регулювання (стартовий)	За п'ять років
1	Оцінка "прямих" витрат суб'єктів малого підприємництва на виконання регулювання	6 093 311,28	30 466 556,40
2	Оцінка вартості адміністративних процедур для суб'єктів малого підприємництва щодо виконання регулювання та звітування	2 039,52	7 476,00
3	Сумарні витрати малого підприємництва на виконання запланованого регулювання	6 095 535,08	30 474 032,40
4	Бюджетні витрати на адміністрування регулювання суб'єктів малого підприємництва	0	
5	Сумарні витрати на виконання запланованого регулювання	6 095 535,08	30 474 032,40

5. Розроблення коригуючих (пом'якшувальних) заходів для малого підприємництва щодо запропонованого регулювання.

На основі аналізу статистичних даних, що використані фінансовим відділом Виноградівської міської ради визначено, що зазначена сума є прийнятною для малого підприємництва і впровадження компенсаторних (пом'якшувальних) процедур не потрібно.

Пом'якшувальними заходами є подальший перегляд розміру ставок місцевих податків і зборів, що ґрунтуватиметься на результаті відстеження регуляторного акта, аналізі динаміки сплати та можливих змін до законодавства.

Начальник фінансового відділу



Ганна МАРУШКА

Експертний висновок
постійної комісії з питань бюджету та соціально-економічного розвитку щодо
регуляторного впливу проєкту рішення Виноградівської міської ради «Про
встановлення ставок та пільг із сплати
земельного податку на території Виноградівської міської територіальної
громади»

Постійна комісія з питань бюджету та соціально-економічного розвитку, на виконання вимог статті 34 Закону України «Про засади державної регуляторної політики у сфері господарської діяльності», розглянула проєкт рішення міської ради «Про встановлення ставок та пільг із сплати земельного податку на території Виноградівської міської територіальної громади» з аналізом регуляторного впливу та встановила наступне.

Розробником проєкту регуляторного акту є фінансовий відділ Виноградівської міської ради. Проєкт рішення підготовлено відповідно до Податкового кодексу України.

1. Відповідність проєкту регуляторного акту принципам державної регуляторної політики, встановленим статтею 4 Закону України «Про засади державної регуляторної політики у сфері господарської діяльності»

В цілому при підготовці проєкту регуляторного акта витримана послідовність регуляторної діяльності: проєкт відповідає цілям державної регуляторної політики, а також його включено до плану діяльності з підготовки проєктів регуляторних актів на 2021 рік, проведені роботи з регуляторної процедури:

- розміщено повідомлення про оприлюднення проєкту регуляторного акта та безпосередньо проєкт з аналізом його регуляторного впливу, про що проінформовано членів територіальної громади на офіційному сайті міської ради в мережі Інтернет за адресою <http://vin-rada.gov.ua>. Рівень поінформованості є досить високим, оскільки мешканці активно користуються офіційними веб-сторінками Виноградівської міської ради крім того, місцеві засоби масової інформації активно використовують електронну інформацію міської ради для розміщення на своїх інтернет ресурсах.

Рішення Виноградівської міської ради «Про встановлення місцевих податків та зборів на території м. Виноградів на 2021 рік» діє тільки на території міста Виноградів і є обмеженим у часі. З 10 грудня 2020 року пройшла реорганізація Виноградівської міської та сільських рад, які ввійшли до складу Виноградівської територіальної громади, в зв'язку з чим виникла необхідність прийняття єдиних ставок на території всієї громади.

Таким чином, проєкт регуляторного акта – рішення сесії міської ради «Про встановлення ставок та пільг із сплати земельного податку на території Виноградівської міської територіальної громади» з аналізом його регуляторного впливу відповідає усім принципам державної регуляторної політики, встановленим статтею 4 Закону України «Про засади державної регуляторної політики у сфері господарської діяльності», а саме: доцільність, адекватність, ефективність, збалансованість, передбачуваність, прозорість та врахування громадської думки.

2. Відповідність проєкту регуляторного акта вимогам статті 8 Закону України «Про засади державної регуляторної політики у сфері господарської діяльності» щодо підготовки аналізу регуляторного впливу.

Стосовно вищевказаного проєкту рішення розроблено аналіз регуляторного впливу, який був підготовлений до оприлюднення проєкту регуляторного акта з метою одержання зауважень та пропозицій.

Даним аналізом регуляторного впливу визначено та проаналізовано

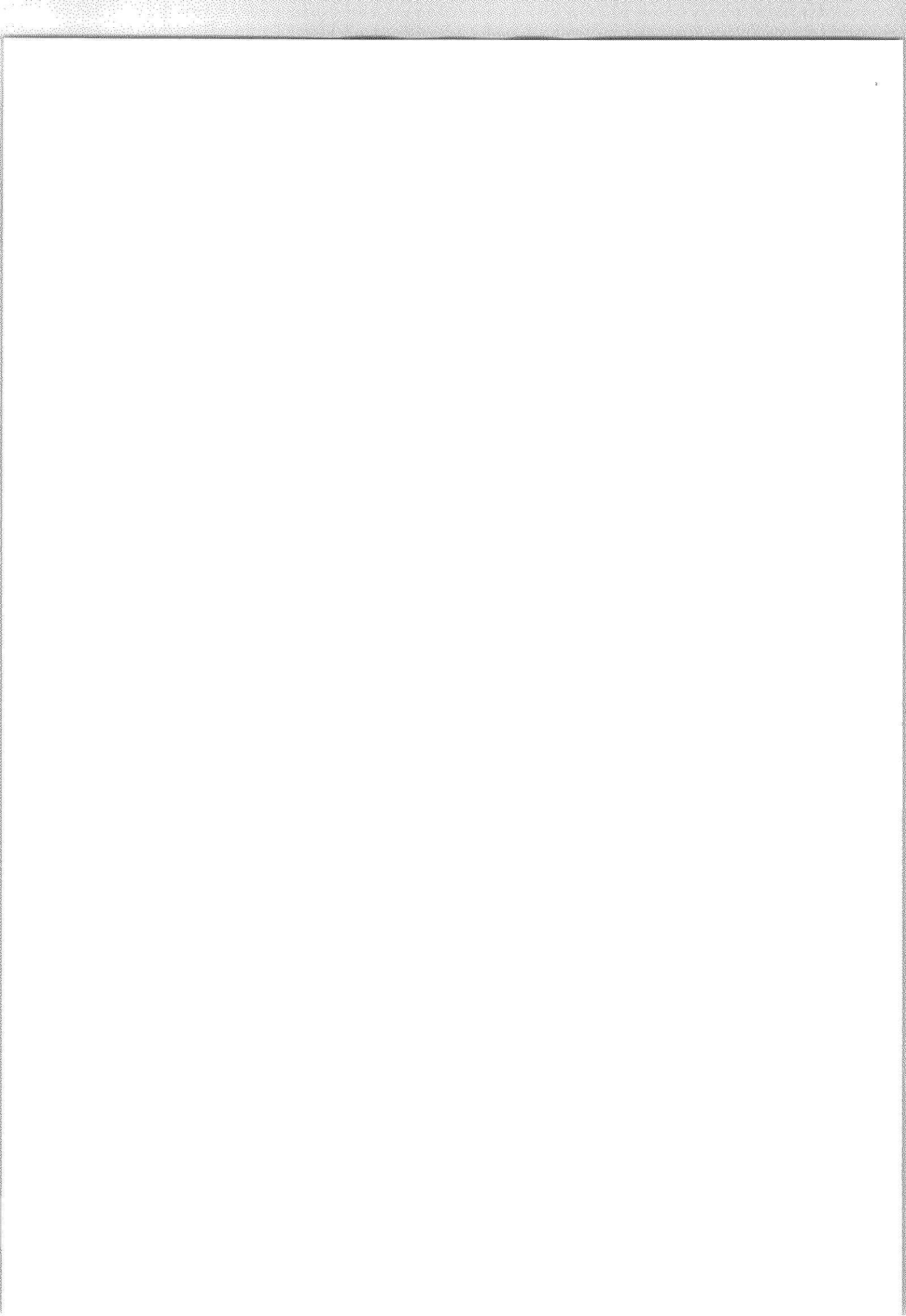

проблему, яку пропонується розв'язати шляхом державного регулювання господарських відносин, а також оцінено важливість цієї проблеми, обґрунтовано, чому визначена проблема не може бути розв'язана за допомогою ринкових механізмів і потребує державного регулювання, або визначена проблема не може бути розв'язана за допомогою діючих регуляторних актів, та розглянуто можливість внесення змін до них.

Визначено очікувані результати прийняття запропонованого регуляторного акта, у тому числі здійснено розрахунок очікуваних витрат та вигод суб'єктів господарювання, громадян та держави внаслідок дії регуляторного акта.

Визначено цілі державного регулювання та оцінено усі прийнятні альтернативні способи досягнення встановлених цілей, у тому числі ті з них, які не передбачають безпосереднього державного регулювання господарських відносин, аргументовано переваги обраного способу досягнення встановлених цілей. Описано механізми і заходи, які забезпечать розв'язання визначеної проблеми шляхом прийняття запропонованого регуляторного акта та обґрунтовано можливість досягнення встановлених цілей у разі прийняття запропонованого регуляторного акта, та доведено, що досягнення запропонованим регуляторним актом встановлених цілей є можливим з найменшими витратами для суб'єктів господарювання, громадян та держави, а вигоди, які виникатимуть внаслідок дії запропонованого регуляторного акта, виправдовують відповідні витрати у випадку, якщо витрати та/або вигоди не можуть бути кількісно визначені.

Оцінено можливість впровадження та виконання вимог регуляторного акта залежно від ресурсів, якими розпоряджаються органи державної влади, органи місцевого самоврядування, фізичні та юридичні особи, які повинні впроваджувати або виконувати ці вимоги, та ризик впливу зовнішніх чинників на дію запропонованого регуляторного акта.

Обґрунтовано строк чинності регуляторного акта, визначено показники результативності регуляторного акта та заходи, за допомогою яких буде здійснюватися відстеження результативності регуляторного акта в разі його прийняття.

Узагальнений висновок:

Постійна комісія з питань бюджету та соціально-економічного розвитку за підсумками розгляду регуляторного акта та одержаних зауважень і пропозицій вважає, що проєкт регуляторного акта - проєкт рішення міської ради «Про встановлення ставок та пільг із сплати земельного податку на території Виноградівської міської територіальної громади» та аналіз його регуляторного впливу відповідають вимогам ст. ст.4, 8 Закону України «Про засади державної регуляторної політики у сфері господарської діяльності».

Голова постійної комісії з питань
бюджету та соціально-економічного розвитку
Виноградівської міської ради



Роман ФУРМАН

_____ 2021 року

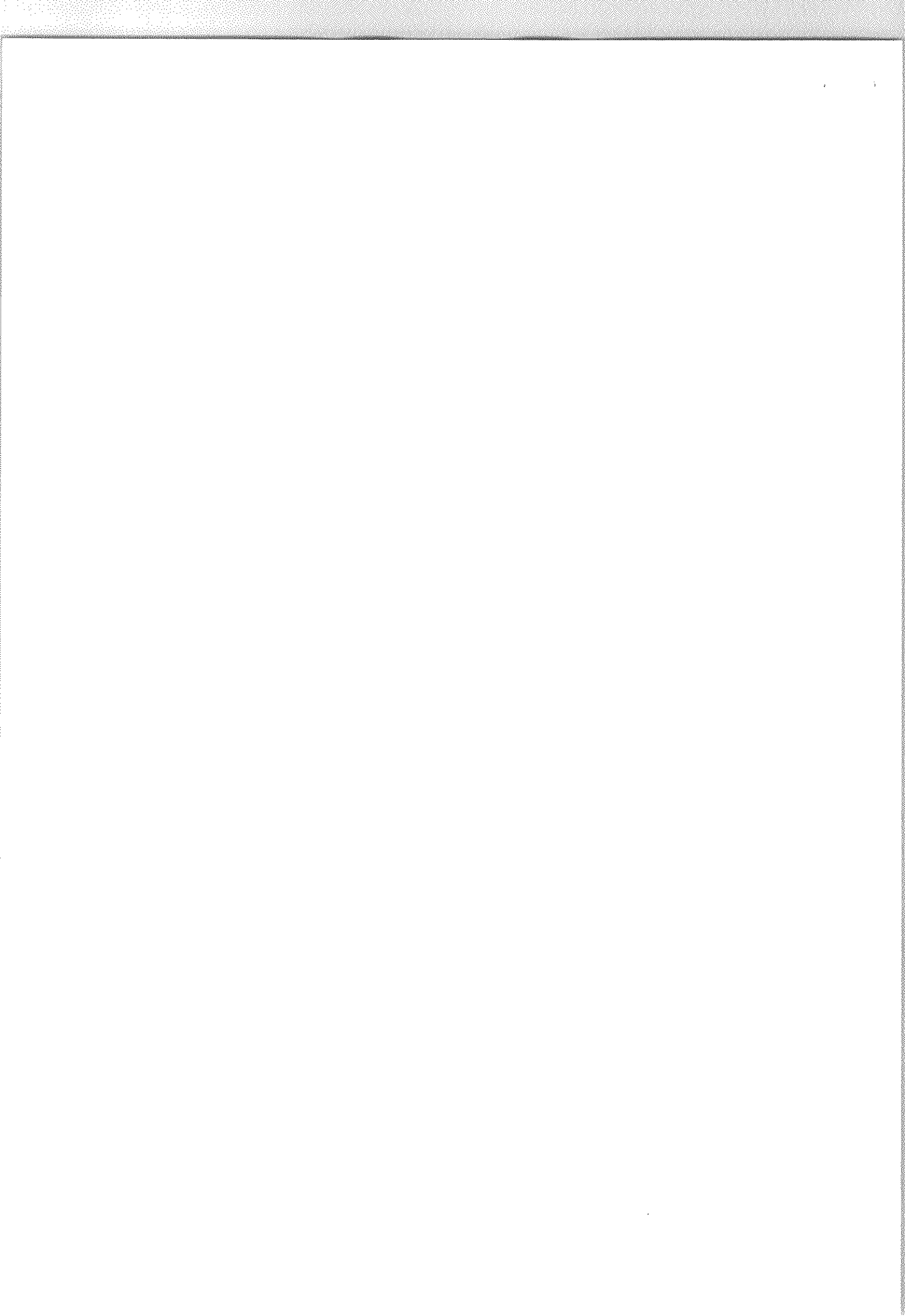



ВИНОГРАДІВСЬКА МІСЬКА РАДА ЗАКАРПАТСЬКОЇ ОБЛАСТІ
сесія восьмого скликання
РІШЕННЯ

___ . ___. 2021

м.Виноградів

№

**Про встановлення ставок та пільг
із сплати податку на нерухоме майно,
відмінне від земельної ділянки
на території Виноградівської
міської територіальної громади**

ПРОЄКТ

Відповідно до пункту 24 частини 1 статті 26, частин 1-3, 5 статті 59, частини 1 статті 69, Закону України від 21.05.1997 № 280/97-ВР «Про місцеве самоврядування в Україні», Закону України від 11.09.2003 № 1160-IV «Про засади державної регуляторної політики у сфері господарської діяльності», Податкового кодексу України від 02.12.2010 № 2755-VI, статті 64 Бюджетного кодексу України від 08.07.2010 № 2456 - VI, постанови Кабінету Міністрів України від 24.05.2017 року № 483 «Про затвердження форм типових рішень про встановлення ставок та пільг із сплати земельного податку та податку на нерухоме майно, відмінне від земельної ділянки», згідно з Планом діяльності з підготовки регуляторних актів Виноградівської міської ради на 2021 рік, затвердженого рішенням сесії міської ради від 12.11.2020 № 1253, міська рада **в и р і ш и л а**:

1. Встановити з 01.01.2022 року ставки податку на нерухоме майно, відмінне від земельної ділянки на території Виноградівської міської територіальної громади, визначивши його елементи, згідно додатку 1 та додатку 3 (додаються).

2. Встановити пільги для фізичних та юридичних осіб, надані відповідно до підпункту 266.4.2 пункту 266.4 статті 266 Податкового кодексу України, із сплати податку на нерухоме майно, відмінне від земельної ділянки, за переліком згідно додатку 2 (додається).

3. Вважати таким, що втратило чинність рішення 39-ої сесії Виноградівської міської ради 7-го скликання від 12.06.2020 року № 1089 «Про встановлення місцевих податків та зборів на території м. Виноградів на 2021 рік» з 01.01.2022 року.

4. Виноградівській міській раді оприлюднити рішення в місцевих засобах масової інформації та на веб-сайті Виноградівської міської ради: <http://vin-rada.gov.ua>.

5. Контроль за повнотою та своєчасністю перерахування податку до бюджету Виноградівської міської територіальної громади здійснює Головне управління ДПС у Закарпатській області.

6. Контроль за виконанням цього рішення покласти на постійну комісію з питань бюджету та соціально-економічного розвитку.

Міський голова

Степан БОЧКАЙ

Додаток 1
до рішення _____ сесії
Виноградівської міської ради
восьмого скликання
від __. __. 2021 року №

СТАВКИ
податку на нерухоме майно, відмінне від земельної ділянки

Ставки встановлюються на необмежений термін та вводяться в дію з 01 січня 2022 року.

Адміністративно-територіальні одиниці або населені пункти, або території територіальних громад, на які поширюється дія рішення ради:

Код області	Код району	Код згідно з КОАТУУ	Найменування адміністративно-територіальної одиниці або населеного пункту, або території територіальної громади
07	03	2121210100	Виноградівська міська територіальна громада

код ¹	Класифікація будівель та споруд ¹	Ставки податку							
		у відсотках до розміру мінімальної заробітної плати, встановленої законом на 1 січня звітного (податкового) року, за 1 кв.метр бази оподаткування			для фізичних осіб				
	найменування ¹	для юридичних осіб	для фізичних осіб	1 зона	2 зона	3 зона	1 зона	2 зона	3 зона
11	Будівлі житлові								
111	Будинки одноквартирні								
1110	Будинки одноквартирні ²								
1110.1	Будинки одноквартирні масової забудови	0,500						0,300	
1110.2	Котеджі та будинки одноквартирні підвищеної комфортності	0,500						0,300	

код ¹	Класифікація будівель та споруд ¹ найменування ¹	Ставки податку у відсотках до розміру мінімальної заробітної плати, встановленої законом на 1 січня звітного (податкового) року, за 1 кв.метр бази оподаткування					
		для юридичних осіб			для фізичних осіб		
		1 зона	2 зона	3 зона	1 зона	2 зона	3 зона
1110.3	Будинки садибного типу	0,500			0,300		
1110.4	Будинки дачні та садові	0,500			0,300		
112	Будинки з двома та більше квартирами						
1121	Будинки з двома квартирами ²						
1121.1	Будинки двоквартирні масової забудови	0,500			0,300		
1121.2	Котеджі та будинки двоквартирні підвищеної комфортності	0,500			0,300		
1122	Будинки з трьома та більше квартирами ²						
1122.1	Будинки багатоквартирні масової забудови	0,500			0,300		
1122.2	Будинки багатоквартирні підвищеної комфортності, індивідуальні	0,500			0,300		
1122.3	Будинки житлові готельного типу	0,500			0,300		
113	Гуртожитки ²						
1130.1	Гуртожитки для робітників та службовців	0,000			0,000		
1130.2	Гуртожитки для студентів вищих навчальних закладів ²	0,000			0,000		
1130.3	Гуртожитки для учнів навчальних закладів ²	0,000			0,000		
1130.4	Будинки-інтернати для людей похилого віку та інвалідів ²	0,000			0,000		
1130.5	Будинки дитини та сирітські будинки ²	0,000			0,000		
1130.6	Будинки для біженців, притулки для бездомних ²	0,000			0,000		
1130.9	Будинки для колективного проживання інші	0,100			0,100		
12	Будівлі нежитлові						

код ¹	Класифікація будівель та споруд ¹	Ставки податку					
		у відсотках до розміру мінімальної заробітної плати, встановленої законом на 1 січня звітного (податкового) року, за 1 кв.метр бази оподаткування					
		для юридичних осіб		для фізичних осіб		1 зона	2 зона
121	Готелі, ресторани та подібні будівлі	1 зона	2 зона	3 зона	1 зона	2 зона	3 зона
1211	найменування ¹	Будівлі готельні					
1211.1	Готелі	0,400			0,400		
1211.2	Мотелі	0,400			0,400		
1211.3	Кемпінги	0,400			0,400		
1211.4	Пансіонати	0,400			0,400		
1211.5	Ресторани та бари	0,400			0,400		
1212	Інші будівлі для тимчасового проживання	Будівлі офісні ²					
1212.1	Туристичні бази та гірські притулки	0,400			0,400		
1212.2	Дитячі та сімейні табори відпочинку	0,400			0,400		
1212.3	Центри та будинки відпочинку	0,400			0,400		
1212.9	Інші будівлі для тимчасового проживання, не класифіковані раніше	0,400			0,400		
122	Будівлі офісні	Будівлі офісні ²					
1220	Будівлі офісні	Будівлі офісні ²					
1220.1	Будівлі органів державного та місцевого управління ²	0,000			0,000		
1220.2	Будівлі фінансового обслуговування	1,000			1,000		
1220.3	Будівлі органів правосуддя ²	0,000			0,000		
1220.5	Адміністративно-побутові будівлі промислових підприємств	0,500			0,500		
1220.9	Будівлі для конторських та адміністративних цілей інші	0,500			0,500		

код ¹	Класифікація будівель та споруд ¹ найменування ¹	Ставки податку					
		у відсотках до розміру мінімальної заробітної плати, встановленої законом на 1 січня звітного (податкового) року, за 1 кв.метр бази оподаткування					
		для юридичних осіб			для фізичних осіб		
		1 зона	2 зона	3 зона	1 зона	2 зона	3 зона
123		Будівлі торговельні					
1230		Будівлі торговельні					
1230.1	Торгові центри, універмаги, магазини		0,300				0,300
1230.2	Криті ринки, павільйони та зали для ярмарків ²		0,300				0,300
1230.3	Станції технічного обслуговування автомобілів		0,300				0,300
1230.4	Їдальні, кафе, закусочні тощо		0,300				0,300
1230.5	Бази та склади підприємств торгівлі і громадського харчування		0,300				0,300
1230.6	Будівлі підприємств побутового обслуговування		0,300				0,300
1230.9	Будівлі торговельні інші		0,300				0,300
124		Будівлі транспорту та засобів зв'язку					
1241		Вокзали, аеровокзали, будівлі засобів зв'язку та пов'язані з ними будівлі					
1241.1	Аеровокзали та інші будівлі автомобільного транспорту		0,500				0,500
1241.2	Вокзали та інші будівлі залізничного транспорту		0,500				0,500
1241.4	Аеровокзали та інші будівлі повітряного транспорту		0,500				0,500
1241.7	Будівлі центрів радіо- та телевізійного мовлення, телефонних станцій, телекомунікаційних центрів тощо		0,500				0,500
1241.8	Ангари для літаків, локомотивні, вагонні, трамвайні та троллейбусні депо		0,500				0,500
1241.9	Будівлі транспорту та засобів зв'язку інші		0,500				0,500
1242		Гаражі					

Класифікація будівель та споруд ¹		Ставки податку					
		у відсотках до розміру мінімальної заробітної плати, встановленої законом на 1 січня звітного (податкового) року, за 1 кв.метр бази оподаткування					
		для юридичних осіб			для фізичних осіб		
код ¹	найменування ¹	1 зона	2 зона	3 зона	1 зона	2 зона	3 зона
1242.1	Гаражі наземні	0,300			0,300		
1242.2	Гаражі підземні	0,300			0,300		
1242.3	Стоянки автомобільні кригі	0,300			0,300		
1242.4	Навіси для велосипедів	0,300			0,300		
125		Будівлі промислові та склади ²					
1251		Будівлі промислові ²					
1251.1	Будівлі підприємств машинобудування та металообробної промисловості ²	0,100			0,100		
1251.2	Будівлі підприємств чорної металургії ²	0,100			0,100		
1251.3	Будівлі підприємств хімічної та нафтохімічної промисловості ²	0,100			0,100		
1251.4	Будівлі підприємств легкої промисловості ²	0,100			0,100		
1251.5	Будівлі підприємств харчової промисловості ²	0,100			0,100		
1251.6	Будівлі підприємств медичної та мікробіологічної промисловості ²	0,100			0,100		
1251.7	Будівлі підприємств лісової, деревообробної та целюлозно-паперової промисловості ²	0,100			0,100		
1251.8	Будівлі підприємств будівельної індустрії, будівельних матеріалів та виробів, скляної та фарфоро-фаянсової промисловості ²	0,100			0,100		
1251.9	Будівлі інших промислових виробництв, включаючи поліграфічне ²	0,100			0,100		
1252		Резервуари, силоси та склади					
1252.1	Резервуари для нафти, нафтопродуктів та газу	0,500			0,500		

Класифікація будівель та споруд ¹		Ставки податку у відсотках до розміру мінімальної заробітної плати, встановленої законом на 1 січня звітного (податкового) року, за 1 кв.метр бази оподаткування					
код ¹	найменування ¹	для юридичних осіб			для фізичних осіб		
		1 зона	2 зона	3 зона	1 зона	2 зона	3 зона
1252.2	Резервуари та смності інші	0,500			0,500		
1252.3	Силоси для зерна	0,500			0,500		
1252.4	Силоси для цементу та інших сипучих матеріалів	0,500			0,500		
1252.5	Склади спеціальні товарні	0,500			0,500		
1252.6	Холодильники	0,500			0,500		
1252.7	Складські майданчики	0,500			0,500		
1252.8	Склади універсальні	0,500			0,500		
1252.9	Склади та сховища інші ²	0,500			0,500		
126	Будівлі для публічних виступів, закладів освітнього, медичного та оздоровчого призначення						
1261	Будівлі для публічних виступів						
1261.1	Театри, кінотеатри та концертні зали	0,300			0,300		
1261.2	Зали засідань та багаточільові зали для публічних виступів	0,300			0,300		
1261.3	Цирки	0,300			0,300		
1261.4	Казино, ігрові будинки	1,000			1,000		
1261.5	Музичні та танцювальні зали, дискотеки	0,300			0,300		
1261.9	Будівлі для публічних виступів інші	0,300			0,300		
1262	Музеї та бібліотеки						
1262.1	Музеї та художні галереї ²	0,000			0,000		
1262.2	Бібліотеки, книгосховища ²	0,000			0,000		

Класифікація будівель та споруд ¹		Ставки податку						
		у відсотках до розміру мінімальної заробітної плати, встановленої законом на 1 січня звітного (податкового) року, за 1 кв.метр бази оподаткування						
		для юридичних осіб			для фізичних осіб			
код ¹	найменування ¹	1 зона	2 зона	3 зона	1 зона	2 зона	3 зона	
1262.3	Технічні центри	0,300			0,300			
1262.5	Будівлі архівів ²	0,000			0,000			
1263	Будівлі навчальних та дослідних закладів							
1263.1	Будівлі науково-дослідних та проектно-вишукувальних установ	0,100			0,100			
1263.2	Будівлі вищих навчальних закладів	0,100			0,100			
1263.3	Будівлі шкіл та інших середніх навчальних закладів ²	0,000			0,000			
1263.4	Будівлі професійно-технічних навчальних закладів ²	0,000			0,000			
1263.5	Будівлі дошкільних та позашкільних навчальних закладів ²	0,000			0,000			
1263.6	Будівлі спеціальних навчальних закладів для дітей з особливими потребами ²	0,000			0,000			
1263.7	Будівлі закладів з фахової підготовки	0,100			0,100			
1263.8	Будівлі метеорологічних станцій, обсерваторій ²	0,000			0,000			
1263.9	Будівлі освітніх та науково-дослідних закладів інші ²	0,000			0,000			
1264	Будівлі лікарень та оздоровчих закладів							
1264.1	Лікарні багатoproфільні територіального обслуговування, навчальних закладів ²	0,000			0,000			
1264.2	Лікарні профільні, диспансери ²	0,000			0,000			
1264.3	Материнські та дитячі реабілітаційні центри, пологові будинки ²	0,000			0,000			
1264.4	Поліклініки, пункти медичного обслуговування та консультації ²	0,000			0,000			
1264.5	Шпитали виправних закладів, в'язниць та Збройних Сил ²	0,000			0,000			

код ¹	Класифікація будівель та споруд ¹ найменування ¹	Ставки податку						
		у відсотках до розміру мінімальної заробітної плати, встановленої законом на 1 січня звітного (податкового) року, за 1 кв.метр бази оподаткування						
		для юридичних осіб			для фізичних осіб			
		1 зона	2 зона	3 зона	1 зона	2 зона	3 зона	
1264.6	Санаторії, профілакторії та центри функціональної реабілітації ²		0,000			0,000		
1264.9	Заклади лікувально-профілактичні та оздоровчі інші ²		0,000			0,000		
1265	Зали спортивні ²							
1265.1	Зали гімнастичні, баскетбольні, волейбольні, тенісні тощо		0,300			0,300		
1265.2	Басейни криті для плавання		0,300			0,300		
1265.4	Манежі легкоатлетичні		0,300			0,300		
1265.5	Тири		0,300			0,300		
1265.9	Зали спортивні інші		0,300			0,300		
127	Будівлі нежитлові інші							
1271	Будівлі сільськогосподарського призначення, лісівництва та рибного господарства ²							
1271.1	Будівлі для тваринництва ²		0,100			0,100		
1271.2	Будівлі для птахівництва ²		0,100			0,100		
1271.3	Будівлі для зберігання зерна ²		0,100			0,100		
1271.4	Будівлі силосні та сінажні ²		0,100			0,100		
1271.5	Будівлі для садівництва, виноградарства та виноробства ²		0,100			0,100		
1271.6	Будівлі тепличного господарства ²		0,100			0,100		
1271.7	Будівлі рибного господарства ²		0,100			0,100		
1271.8	Будівлі підприємств лісівництва та звірівництва ²		0,100			0,100		
1271.9	Будівлі сільськогосподарського призначення інші ²		0,100			0,100		

код ¹	Класифікація будівель та споруд ¹ найменування ¹	Ставки податку						
		у відсотках до розміру мінімальної заробітної плати, встановленої законом на 1 січня звітного (податкового) року, за 1 кв.метр бази оподаткування						
		для юридичних осіб		для фізичних осіб		1 зона	2 зона	3 зона
1272	Будівлі для культової та релігійної діяльності ²	0,000			0,000			
1272.1	Церкви, собори, костюли, мечеті, синагоги тощо ²	0,500			0,500			
1272.2	Похоронні бюро та ритуальні зали	0,000			0,000			
1272.3	Цвинтарі та кремагорії ²							
1273	Пам'ятки історичні та такі, що охороняються державою ²							
1273.1	Пам'ятки історії та архітектури ²	0,000			0,000			
1273.2	Археологічні розкопки, руїни та історичні місця, що охороняються державою ²	0,000			0,000			
1273.3	Меморіали, художньо-декоративні будівлі, статуї ²	0,000			0,000			
1274	Будівлі інші, не класифіковані раніше ²							
1274.1	Казарми Збройних Сил ²	0,000			0,000			
1274.2	Будівлі поліцейських та пожежних служб ²	0,000			0,000			
1274.3	Будівлі виправних закладів, в'язниць та слідчих ізоляторів ²	0,000			0,000			
1274.4	Будівлі лазень та пралень	0,300			0,300			
1274.5	Будівлі з облаштування населених пунктів	0,500			0,500			

¹ Класифікація будівель та споруд, код та найменування зазначаються відповідно до Державного класифікатора будівель та споруд ДК 018-2000, затвердженого наказом Держстандарту від 17 серпня 2000 р. № 507.

² Об'єкти нерухомості, що класифікуються за цим підкласом, звільняються/можуть звільнятися повністю або частково від оподаткування податком на нерухоме майно, відмінне від земельної ділянки, відповідно до норм підпункту 266.2.2 пункту 266.2 та пункту 266.4 статті 266 Податкового кодексу України.

Секретар міської ради

Сніжана ПОПОВИЧ

Додаток 2
до рішення _____ сесії
Виноградівської міської ради
восьмого скликання
від __. __. 2021 року №

ПЕРЕЛІК

пільг для фізичних та юридичних осіб, наданих відповідно до підпункту 266.4.2 пункту 266.4 статті 266 Податкового кодексу України, із сплати податку на нерухоме майно, відмінне від земельної ділянки¹

Пільги встановлюються на необмежений термін та вводяться в дію з 01 січня 2022 року.

Адміністративно-територіальні одиниці або населені пункти, або території територіальних громад, на які поширюється дія рішення ради:

Код області	Код району	Код згідно з КОАТУУ	Найменування адміністративно-територіальної одиниці або населеного пункту, або території територіальної громади
07	03	2121210100	Виноградівська міська територіальна громада

Група платників, категорія/класифікація будівель та споруд	Розмір пільг (відсотків суми податкового зобов'язання за рік)
Фізичні особи – громадяни:	
Особи, які належать до учасників бойових дій та учасників II світової війни, учасників бойових дій інтернаціональних війн у власності яких перебувають об'єкти житлової та/або нежитлової нерухомості, в тому числі їх частки;	100
Особи з інвалідністю I-ої та II-ої групи, у власності яких перебувають об'єкти житлової та/або нежитлової нерухомості, в тому числі їх частки	100
Особи, які належать до постраждалих внаслідок аварії на Черnobильській АЕС, віднесених до 1,2 категорій, у власності яких перебувають об'єкти житлової та/або нежитлової нерухомості, в тому числі їх частки.	100
Учасники бойових дій АТО та їх сімей, осіб, які приймали участь в АТО, у власності яких перебувають об'єкти житлової та/або нежитлової нерухомості, в тому числі їх частки.	100
Багатодітних сімей, в яких виховується четверо і більше дітей віком до 18 років, у власності яких перебувають об'єкти житлової та/або нежитлової нерухомості, в тому числі їх частки.	100
Господарські (присадибні) будівлі-допоміжні (нежитлові) приміщення, до яких належать сараї, хліви, індивідуальні гаражі, літні кухні, майстерні, вбиральні, погребі, навіси, котельні, бойлерні, трансформаторні підстанції (за умови, якщо такі об'єкти нежитлової нерухомості не використовуються їх власниками з метою одержання доходів)	100

Юридичні особи	
Об'єкти житлової та нежитлової нерухомості, які перебувають у власності громадських організацій осіб з інвалідністю та їх підприємств.	100

¹ Пільги визначаються з урахуванням норм підпункту 12.3.7 пункту 12.3 статті 12, пункту 30.2 статті 30, пункту 266.2 статті 266 Податкового кодексу України. У разі встановлення пільг, відмінних на територіях різних населених пунктів адміністративно-територіальної одиниці, за кожним населеним пунктом пільги затверджуються окремо.

Секретар міської ради

Сніжана ПОПОВИЧ

Додаток 3
до рішення _____ сесії
Виноградівської міської ради
восьмого скликання
від __.__.2021 року №

Елементи податку на нерухоме майно, відмінне від земельної ділянки

1. Платники податку

Платниками податку є фізичні та юридичні особи, визначені пунктом 266.1 статті 266 Податкового кодексу України.

2. Об'єкт оподаткування

Об'єкт оподаткування визначено пунктом 266.2 статті 266 Податкового кодексу України .

3. База оподаткування

База оподаткування визначена пунктом 266.3 статті 266 Податкового кодексу України

4. Пільги із сплати податку

Пільги із сплати податку визначені пунктом 266.4 статті 266 Податкового кодексу України та в додатку 2 .

5. Ставка податку

Ставки податку на нерухоме майно, відмінне від земельної ділянки, визначені у додатку 1 до даного рішення.

6. Порядок обчислення суми податку

Обчислення суми податку з об'єкта/об'єктів житлової нерухомості, які перебувають у власності фізичних осіб, здійснюється контролюючим органом за місцем податкової адреси (місцем реєстрації) власника такої нерухомості у порядку встановленому підпунктами 266.7.1 - 266.7.3, 266.7.5 пункту 266.7, пунктом 266.8 статті 266 Податкового кодексу України .

7. Податковий період

Базовий податковий (звітний) період дорівнює календарному року.

8. Строки сплати податку

Строки сплати податку визначені пунктом 266.10 статті 266 Податкового кодексу України .

9. Порядок сплати податку

Податок сплачується відповідно до пункту 266.9 статті 266 Податкового кодексу України .

Секретар міської ради

Сніжана ПОПОВИЧ

**Аналіз регуляторного впливу регуляторного акта -
проекту рішення Виноградівської міської ради
«Про встановлення ставок та пільг із сплати податку на нерухоме майно, відмінне від
земельної ділянки на території Виноградівської міської територіальної громади»**

Аналіз регуляторного впливу розроблено на виконання та з дотриманням вимог Закону України «Про засади державної регуляторної політики у сфері господарської діяльності» та з урахуванням Методики проведення аналізу впливу регуляторного акта, затвердженої постановою Кабінету Міністрів України від 11.03.2004р. № 308 «Про затвердження методик проведення аналізу впливу та відстеження результативності регуляторного акта».

Назва регуляторного акта: проект рішення ____ сесії Виноградівської міської ради 8-го скликання від _____ 2021 року № ____ «Про встановлення ставок та пільг із сплати податку на нерухоме майно, відмінне від земельної ділянки, на території Виноградівської міської територіальної громади»

Регуляторний орган: Виноградівська міська рада

Розробники документа: фінансовий відділ Виноградівської міської ради

Відповідальна особа: Ганна Іванівна Марушка

Контактний телефон: 2-37-62

I. Визначення проблеми, яку передбачається розв'язати шляхом регулювання

Згідно зі статтею 10 та пунктом 12.3 статті 12 Податкового кодексу України законодавчо закріплено право органів місцевого самоврядування встановлювати місцеві податки та збори в межах своїх повноважень.

Податковим кодексом України визначено, що органи місцевого самоврядування приймають рішення про встановлення місцевих податків та зборів та податкових пільг зі сплати місцевих податків та зборів до 15 липня року, що передує бюджетному періоду, в якому планується застосування встановлених місцевих податків та/або зборів, та про внесення змін до таких рішень. Рішення про встановлення місцевих податків та зборів офіційно оприлюднюється відповідним органом місцевого самоврядування до 25 липня року, що передує бюджетному періоду, в якому планується застосування встановлюваних місцевих податків та/або зборів або змін (плановий період). В іншому разі норми відповідних рішень застосовуються не раніше початку бюджетного періоду, що настає за плановим періодом.

Податковим кодексом України зобов'язано надіслати у десятиденний строк з дня прийняття рішення, але не пізніше 25 липня, що передує бюджетному періоду, в якому планується застосування встановлених місцевих податків та/або зборів та податкових пільг зі сплати місцевих податків та/або зборів, до контролюючого органу, в якому перебувають на обліку платники відповідних місцевих податків та/або зборів, в електронному вигляді інформацію щодо ставок та податкових пільг зі сплати місцевих податків та/або зборів у порядку та за формою, затвердженими Кабінетом Міністрів України від 28 грудня 2020 року № 1330 «Про затвердження Порядку та форм надання контролюючим органам в електронному вигляді інформації щодо ставок та податкових пільг із сплати місцевих податків та/або зборів» та копії прийнятих рішень про встановлення місцевих податків та/або зборів та про внесення змін до таких рішень.

Якщо в рішенні органу місцевого самоврядування про встановлення місцевих податків та/або зборів, а також податкових пільг з їх сплати не визначено термін його дії, таке рішення є чинним до прийняття нового рішення.

Відповідно до пункту 12.3.5 статті 12 Податкового кодексу України, у разі якщо до 15 липня року, що передує бюджетному періоду, в якому планується застосування місцевих податків та/або зборів, Виноградівська міська рада, не прийняла рішення про встановлення відповідних місцевих податків та/або зборів, що є обов'язковими згідно з нормами Податкового кодексу України, такі податки та/або збори справляються виходячи з норм Податкового кодексу України із застосуванням ставок, які діяли до 31 грудня року, що передує бюджетному періоду, в якому планується застосування таких місцевих податків та/або зборів.

Місцеві податки зараховуються в повному обсязі до бюджету Виноградівської міської територіальної громади та, відповідно до діючого законодавства, є джерелом формування загального фонду бюджету Виноградівської міської територіальної громади, забезпечують збалансованість дохідної частини бюджету та задоволення нагальних потреб Виноградівської міської територіальної громади. Кошти від їх надходження спрямовуються на забезпечення діяльності функціонування бюджетних установ, на реалізацію місцевих цільових програм, які фінансуватимуться за рахунок бюджету Виноградівської міської територіальної громади.

Виходячи з вищевикладеного, з метою безумовного виконання Податкового кодексу України, недопущення суперечливих ситуацій, забезпечення дохідної частини бюджету Виноградівської міської територіальної громади, виконання місцевих цільових програм Виноградівської міської територіальної громади, Виноградівська міська рада має прийняти рішення «Про встановлення ставок та пільг із сплати податку на нерухоме майно, відмінне від земельної ділянки, на території Виноградівської міської територіальної громади».

У разі неприйняття рішення про встановлення ставок та пільг із сплати податку на нерухоме майно, відмінне від земельної ділянки, на території Виноградівської міської територіальної громади, податок буде справлятися за мінімальними ставками, що спричинить втрати дохідної частини бюджету.

Як наслідок будуть не профінансовані соціальні важливі місцеві цільові програми, фінансування бюджетної сфери тощо.

З метою правового регулювання господарських і адміністративних відносин між членами територіальної громади, органами місцевого самоврядування та податковими органами, урахування змін у податковому законодавстві Виноградівська міська рада має ухвалити нове рішення про встановлення на території Виноградівської міської територіальної громади ставок та пільг із сплати податку на нерухоме майно, відмінне від земельної ділянки, на території Виноградівської міської територіальної громади, яке набуде чинності з 01.01.2022 року на необмежений період, оскільки чинне рішення Виноградівської міської ради від 12.06.2020 року № 1089 «Про встановлення місцевих податків та зборів на території м. Виноградів на 2021 рік» діє тільки на території м. Виноградів і застосовується лише у 2021 році.

Для розрахунку прогнозних показників суми витрат суб'єктів господарювання враховувалися основні прогнозні макропоказники економічного й соціального розвитку України (постанова Кабінету Міністрів України від 29 липня 2020 року № 671 «Про схвалення Прогнозу економічного і соціального розвитку України на 2021-2023 роки», лист Міністерства фінансів України від 13.08.2020 № 05110-14-6/25074 «Про особливості складання проектів місцевих бюджетів на 2021 рік») відповідно до яких прогнозований розмір мінімальної заробітної плати, установленого законом на 01 січня 2022 року становить 6 700 грн.

У 2020 році надходження до бюджету Виноградівської міської територіальної громади від сплати податку на нерухоме майно, відмінне від земельної ділянки, склали 2 135,3 тис. грн., з них, сплачених фізичними особами 1 024,1 тис. грн., за ставками, що

встановлені на 2019 рік від розміру мінімальної заробітної плати, установлені законом на 01 січня податкового (звітного) року (2019 рік – 4 173,00 грн.).

Питання залучення 5 770,9 тис. грн. до бюджету громади у перший рік регулювання від платників податку, у тому числі від фізичних осіб – 3 781,1 тис. грн., пропонується вирішити шляхом ухвалення рішення міської ради з урахуванням вимог чинного законодавства та в межах повноважень, делегованих органам місцевого самоврядування.

Таблиця 1

Показники	Юридичні особи — власники об'єктів нерухомості			Фізичні особи — власники об'єктів нерухомості			Разом
	разом	житлов	нежитлова	разом	житлова	нежитлов	
		а	а				
1	2	3	4	5	6	7	8
Кількість платників податку, осіб:							
- на 01.01.2020 р.	148	19	129	1953	1847	106	2 101
- на 01.01.2021 р.	151	27	124	1 968	1854	114	2 119
- на 01.01.2022 р.	151	27	124	1968	1854	114	2 119
Відхилення від 2020 року (+/-)	+3	+8	-5	+15	+7	+8	+18
Надходження, тис. грн.:							
- факт за 2020 рік	1 111,2	18,3	1 092,9	1 024,1	625,5	398,6	2 135,3
- очікувані за 2021 рік	1 735,4	69,7	1 665,7	1 159,2	708,0	451,2	2894,6
- прогноз від запропонованого регулювання на 2022 рік (від фізичних осіб кошти надійдуть у 2023 році)	1 989,8	129,7	1 860,1	3 781,1	3012,9	768,2	5 770,9
Розрахункові від запропонованого регулювання за п'ять років*	9 949,0	648,50	9 300,5	18 905,5	15 064,5	3 841,0	28 854,5

* розрахункові надходження від запропонованого регулювання за 5 років визначено з урахуванням прогнозованої мінімальної заробітної плати на 2022 рік (лист Міністерства фінансів України від 18.08.2020 р. № 05110-14-6/25074. Обсяг надходжень може коригуватися в разі зміни розміру мінімальної заробітної плати на законодавчому рівні.

За інформацією податкової служби станом на 01.01.2021 року у Виноградівській міській територіальній громаді обліковано платників податку на нерухоме майно, відмінне від земельної ділянки – 2 119 осіб, які є власниками житлової/нежитлової нерухомості, з фізичних осіб – 1 968, юридичних осіб – 151.

Прогноз надходжень на 2022 рік складе :

- фізичним особам, які є власниками об'єктів житлової нерухомості - $0,3 \cdot 6700 : 100 \cdot 149\,898 = 3\,012\,950$ грн.;

- фізичним особам, які є власниками об'єктів нежитлової нерухомості - $0,3 \cdot 6700 : 100 \cdot 38\,217 = 768\,162$ грн.;

- юридичним особам, які є власниками об'єктів житлової нерухомості - $0,5 \cdot 6700 : 100 \cdot 3\,872 = 129\,712$ грн.

- юридичним особам, які є власниками об'єктів нежитлової нерухомості - $0,3 \cdot 6700 : 100 \cdot 92\,541 = 1\,860\,074$ грн.

Розрахунок площі визначено таким методом: співвідношення фактичних надходжень 2020 року до вартості 1 кв.м. нерухомості за відповідний період.

Так розраховано по:

- фізичним особам, які є власниками об'єктів житлової нерухомості - $625\,525 : (0,1 \cdot 4173 : 100) = 149\,898$ кв.м;

- фізичним особам, які є власниками об'єктів нежитлової нерухомості - $398\,605 : (0,25 \cdot 4173 : 100) = 38\,217$ кв.м;

- юридичним особам, які є власниками об'єктів житлової нерухомості - $18\,286 : (0,1 \cdot 4723 : 100) = 3\,872$ кв.м;

- юридичним особам, які є власниками об'єктів нежитлової нерухомості - $1\,092\,907 : (0,25 \cdot 4723 : 100) = 92\,541$ кв.м.

Аналітика є обмеженою, оскільки державні податкові служби відповідно до пункту 63.6 статті 63 Кодексу облік платників податку ведуть за податковими номерами платників, а не за об'єктами нерухомості. Податкове програмне забезпечення не передбачає угруповання об'єктів нерухомості за їх типами.

Прогнозний обсяг надходжень податку на 2022 рік є розрахунковим і може змінюватися від чинників, на які неможливо вплинути (чисельність платників, обов'язковість сплати ними податку – виникнення податкового боргу).

Податковим кодексом України визначено платників податку: фізичні особи та юридичні особи (резиденти і нерезиденти України). При цьому, окремо не розподіляються фізичні особи на громадян і фізичних осіб-підприємців. Тобто, до цієї групи платників віднесено як громадян, так і фізичних осіб-підприємців.

У регуляторному акті передбачається зберегти пільгу в розмірі 100 відсотків для фізичних, наданих відповідно до підпункту 266.4.2 пункту 266.4 статті 266 Податкового кодексу України, із сплати податку на нерухоме майно, відмінне від земельної ділянки, на території Виноградівської міської територіальної громади, за переліком: особам, які належать до учасників бойових дій та учасників II світової війни, учасників бойових дій інтернаціональних війн, з інвалідністю I та II групи, які належать до постраждалих внаслідок аварії на Чернобильській АЕС, віднесених до 1,2 категорій Учасники бойових дій АТО та їх сімей, які приймали участь в АТО, багатодітним сім'ям, в яких виховується четверо і більше дітей віком до 18 років, на господарські (присадибні) будівлі - допоміжні (нежитлові) приміщення, до яких належать сараї, хліви, літні кухні, майстерні, вбиральні, погребі, навіси, котельні, бойлерні, трансформаторні підстанції тощо. Юридичним особам на об'єкти житлової та нежитлової нерухомості, які перебувають у власності громадських організацій осіб з інвалідністю та їх підприємств.

Проблему, яку пропонується розв'язати шляхом прийняття рішення є визначення на законних підставах розміру ставок та пільг із сплати податку на нерухоме майно, відмінне від земельної ділянки.

№ з/п	Назва показника	У разі прийняття рішення про встановлення ставок та пільг із сплати податку на нерухоме майно, відмінне від земельної ділянки, на території Виноградівської міської територіальної громади		У разі не прийняття рішення про встановлення ставок та пільг із сплати податку на нерухоме майно, відмінне від земельної ділянки, на території Виноградівської міської територіальної громади		Відхилення, тис. грн.
		Ставка середня, %	Очікуваний обсяг надходжень тис. грн. (в перший рік регулювання)	Ставка, %	Очікуваний обсяг надходжень, тис. грн. (в перший рік регулювання)	
1	Юридичні особи - власники об'єктів нерухомості	0,4	1 989,8	0,0	0,0	1 989,8
2	Фізичні особи - власники об'єктів нерухомості (за ставками, затвердженими на 2021 рік)	0,3	3 781,1	0,0	0,0	3 781,1
	Разом (втрати до бюджету)	X	X	X	X	5 770,9

В разі прийняття рішення «Про встановлення ставок та пільг із сплати податку на нерухоме майно, відмінне від земельної ділянки, на території Виноградівської міської територіальної громади» очікується, що в бюджет Виноградівської міської територіальної громади в перший рік регулювання надійдуть кошти в сумі 5 770,9 тис. грн.

Разом з тим, при прийнятті рішення необхідно забезпечити баланс інтересів суб'єктів господарювання, громадян та органу місцевого самоврядування.

Таким чином, Виноградівська міська рада, враховуючи пропозиції підприємців, не підвищувала ставки податків. Розміри ставок із сплати податку на нерухоме майно, відмінне від земельної ділянки, на території Виноградівської міської територіальної громади, залишаються на рівні минулорічних. Разом з тим, для будівель промисловості та сільськогосподарського призначення, лісництва та рибного господарства запропоновано встановити ставки в розмірі 0,1% від мінімальної заробітної плати при умові здачі таких об'єктів у оренду.

Важливість проблеми при затвердженні податку на нерухоме майно, відмінне від земельної ділянки полягає в необхідності наповнення бюджету Виноградівської міської територіальної громади та спрямування отриманих коштів від сплати податку на вирішення соціально-економічних проблем територіальної громади.

Враховуючи, вищевикладене, Виноградівською міською радою розробляється проект рішення «Про встановлення ставок та пільг із сплати податку на нерухоме майно, відмінне

від земельної ділянки, на території Виноградівської міської територіальної громади» та публікується в засобах масової інформації .

Основні групи, на які проблема справляє вплив

Таблиця 3

Групи	Так	Ні
Громадяни	так	
Держава	так	
Суб'єкти господарювання у тому числі суб'єкти малого підприємництва*	так	

* Чисельність населення Виноградівської міської територіальної громади станом на 01.01.2020 року – 63 455 осіб (за даними Головного управління статистики у Закарпатській області).

Обґрунтування неможливості вирішення проблеми за допомогою ринкових механізмів:

Застосування ринкових механізмів для вирішення вказаної проблеми не є можливим, оскільки здійснення вищезазначених заходів є засобом державного регулювання та відповідно до Податкового кодексу України є компетенцією Виноградівської міської ради.

Згідно статті 266 Податкового кодексу України органи місцевого самоврядування встановлюють ставки та пільги податку на нерухоме майно, відмінне від земельної ділянки, що сплачується на відповідній території.

Обґрунтування неможливості вирішення проблеми за допомогою діючих регуляторних актів:

Зазначена проблема не може бути вирішена за допомогою діючих регуляторного акта, оскільки ставки із сплати податку на нерухоме майно, відмінне від земельної ділянки, затверджені рішенням 39 сесії Виноградівської міської ради 7-го скликання від 12.06.2020 року № 1089 «Про встановлення ставок місцевих податків та зборів на території Виноградівської міської ради на 2021 рік», застосовуються лише на 2021 рік та діють на території міської ради.

Розрахунок витрат суб'єктів господарювання за 1 кв. м житлової та/або нежитлової нерухомості, що перебуває у власності юридичних та фізичних осіб

Таблиця 4

Класифікація будівель/зональність	Розмір ставки податку від мінімальної заробітної плати, установлені законом на 01 січня звітного (податкового року, за 1 кв. м бази оподаткування, %		Вартість 1 кв. м., грн.*		Відхилення, грн. (+/-)
	2021 рік	2022 рік	2021 рік	2022 рік	
1	2	3	4	5	6 = 5 - 4
Будівлі житлові, що перебувають у власності:					
- фізичних осіб	0,3	0,3	18,00	20,10	2,1

- юридичних осіб	0,5	0,5	30,00	33,5	3,5
Будівлі нежитлові, що перебувають у власності					
- фізичних осіб	0,3	0,3	18,00	20,10	2,1
- юридичних осіб	0,3	0,3	18,00	20,10	2,1

* Розмір мінімальної заробітної плати на 2021 рік - 6 000 грн. прогноз на 2022 рік – 6700 грн. (Державний бюджет України на 2021 рік, лист Міністерства фінансів України від 18.08.2020 р. № 05110-14-6/25074). Вартість за 1 кв. м нерухомості може змінюватися в разі зміни розміру мінімальної заробітної плати на законодавчому рівні.

II. Цілі державного регулювання

Цілі державного регулювання, безпосередньо пов'язані з розв'язанням проблеми:

Проект регуляторного акта спрямований на розв'язання проблеми, визначеної в попередньому розділі.

Основними цілями регулювання є:

- здійснити планування та прогнозування надходжень із сплати податку на нерухоме майно, відмінне від земельної ділянки при формуванні бюджету;
- встановити доцільні і обґрунтовані розміри ставок із сплати податку на нерухоме майно, відмінне від земельної ділянки з урахуванням рівня платоспроможності громадян та суб'єктів господарювання, та відповідно до потреб бюджету громади;
- встановити пільги щодо із сплати податку на нерухоме майно, відмінне від земельної ділянки;
- забезпечити своєчасне надходження до бюджету податку на нерухоме майно, відмінне від земельної ділянки;
- забезпечити відкритість процедури, прозорість дій органу місцевого самоврядування.

III. Визначення та оцінка способів досягнення визначених цілей

1. Визначення альтернативних способів

Таблиця 5

Вид альтернативи	Опис альтернативи
Альтернатива 1 Не виносити на розгляд сесії Виноградівської міської ради та не приймати рішення міської ради «Про встановлення ставок та пільг із сплати податку на нерухоме майно, відмінне від земельної ділянки, на території Виноградівської міської територіальної громади»	Втрати відсутні. У такому випадку відповідно до пункту статті 12 Податкового кодексу України, місцеві податки сплачуються платниками у порядку, встановленому Кодексом за мінімальними ставками, що не сприятиме наповненню бюджету Виноградівської міської територіальної громади в можливих обсягах. Очікуванні втрати бюджету Виноградівської міської територіальної громади в результаті неприйняття рішення «Про встановлення ставок та пільг із сплати податку на нерухоме майно, відмінне від земельної ділянки, на території Виноградівської міської територіальної громади» складатимуть: 5 770,9

	<p>тис. грн., що не дозволить профінансувати соціально важливі місцеві цільові програми Виноградівської міської територіальної громади, бюджетної сфери в галузях освіти, охорони здоров'я, соціального захисту населення, житлово-комунального господарства тощо.</p>
<p>Альтернатива 2 Прийняти рішення «Про встановлення ставок та пільг із сплати податку на нерухоме майно, відмінне від земельної ділянки, на території Виноградівської міської територіальної громади» у запропонованому вигляді</p>	<p>Прийняття даного рішення забезпечить досягнення встановлених цілей, чітких та прозорих механізмів справляння та сплати місцевих податків на території Виноградівської міської територіальної громади та відповідне наповнення бюджету громади.</p> <p>Забезпечить фінансову основу самостійності органу місцевого самоврядування. До бюджету Виноградівської міської територіальної громади орієнтовно надійде 5 770,9 тис. грн., що дозволить профінансувати в повному об'ємі дошкільні навчальні заклади, благоустрій та інші соціальні програми.</p> <p>Крім того, при визначенні розміру ставок податків, враховані пропозиції підприємців, що дозволить уникнути соціальної напруги та сприятиме підвищенню рівня довіри до місцевої влади.</p>
<p>Альтернатива 3 Встановлення максимальних ставок податку із сплати податку на нерухоме майно, відмінне від земельної ділянки</p>	<p>За рахунок прийняття максимальних ставок можливе значне перевиконання дохідної частини бюджету громади, додатково надійде до бюджету громади 22 824,1 тис. грн. Прийняття такого рішення призведе до значного збільшення навантаження на суб'єктів господарювання, що в свою чергу призведе до нарахування пені, штрафних санкцій за несвоєчасну сплату, збільшить недоїмку із сплати податків і зборів. Можливе скорочення кількості зареєстрованих суб'єктів господарювання. Можливе виникнення соціальної напруги, непорозуміння між місцевою владою та суб'єктами господарювання.</p>

Розрахунок витрат суб'єктів господарювання та вигод органу місцевого самоврядування при впровадженні альтернативи 2 (прийняття регуляторного акта «Про встановлення ставок та пільг із сплати податку на нерухоме майно, відмінне від земельної ділянки, на території Виноградівської міської територіальної громади» (альтернатива 1)

Таблиця 6

Класифікація будівель/ зональність	Фактичні надходження за 2020 рік, тис.грн./вартість 1 кв. м	Середній розмір ставки від мінімальної заробітної плати, установленої на 01.01.2022, %	Середня вартість 1 кв. м, грн.	Розрахункова чисельність на 2022 рік, осіб	Розрахункова площа нерухомості, кв. м (описання наведено в таблиці 5)	Прямі витрати суб'єктів господарювання на сплату податку/надходження до бюджету громади, тис. грн.	
						за перший рік	за п'ять років
1	2	3	4	5	6	7 = 4 x 6	
Будівлі житлові, що перебувають у власності:	643,8			1 881	153 770	3 142,6	15 713,0
- фізичних осіб	625,5/4,17	0,3	20,10	1 854	149 898	3 012,9	15 064,5
- юридичних	18,3/4,72	0,5	33,50	27	3 872	129,7	648,5
Будівлі нежитлові, що перебувають у власності:	1491,5			238	130 758	2 628,3	13 141,5
- фізичних осіб	398,6/10,43	0,3	20,10	114	38 217	768,2	3 841,0
- юридичних осіб	1092,9/11,81	0,3	20,10	124	92 541	1860,1	9 300,5
Разом	2135,3			2 119	284 528	5 770,9	28 854,5

Розрахунок витрат суб'єктів господарювання та вигод органів місцевого самоврядування при збільшенні ставок податку на нерухоме майно, відмінне від земельної ділянки, до максимального, встановленого законодавством (альтернатива 3)

Таблиця 7

Класифікація будівель	Фактичні надходження за 2020 рік, тис. грн. /вартість 1 кв. м (грн.)	Розмір ставки від мінімальної заробітної плати, встановленої на 01.01.2022, %	Вартість 1 кв. м, грн.	Розрахункова чисельність на 2022 рік, осіб	Розрахункова площа нерухомості*, кв. м	Прямі витрати суб'єктів господарювання на сплату податку / надходження до бюджету громади, тис. грн.	
						перший рік регулювання	за п'ять років**
1	2	3	4	5	6	7 = 6 x 4	8
Будівлі житлові, що перебувають у власності:	643,8			1 881	153 770	15 453,8	77 269,0
- фізичних осіб	625,5/4,17	1,50	100,5	1 854	149 898	15 064,7	75 323,5
-юридичних осіб	18,3/4,72	1,50	100,5	27	3 872	389,1	1 945,5
Будівлі нежитлові, що перебувають у власності:	1491,5			238	130 758	13 141,2	65 706,0
- фізичних осіб	398,6/10,43	1,50	100,5	114	38 217	3 840,8	19 204,0
- юридичних осіб	1092,9/11,81	1,50	100,5	124	92 541	9 300,4	46 502,0
Разом	2135,3			2 119	284 528	28 595,0	142 975,0

* Розрахунок площі житлової та нежитлової нерухомості, що перебуває у власності фізичних осіб, визначено таким методом: співвідношення фактичних надходжень у 2020 році до вартості 1 кв.м нерухомості за відповідний звітний період. Для обрахунку розрахункової площі для оподаткування та прогнозних надходжень від запровадження регуляторного акта враховувалися фактичні надходження у 2020 році, оскільки прогнозні надходження на 2022 рік є розрахунковими та можуть змінюватися від чисельності платників податку та інших економічних факторів.

** Розрахункові надходження від запропонованого регулювання за 5 років визначено з урахуванням прогнозованої мінімальної заробітної плати на 2022 рік. Обсяг надходжень може коригуватися ви разі зміни розміру мінімальної заробітної плати на законодавчому рівні.

Розрахунок вартості 1 кв. м об'єкта нерухомості при застосуванні максимальної ставки податку (альтернатива 3)

Таблиця 8

Найменування	Середній розмір ставки на 2021 рік від мінімальної заробітної плати, установлені на 01.01.2021 р., %	Розмір ставки від мінімальної заробітної плати, установлені на 01.01.2022 р., %	Вартість 1 кв. м, грн.		Відхилення, грн.
			за середнім розміром ставки 2021 р.	за максимальним розміром ставки	
Будівлі житлові, що перебувають у власності:					
- фізичних осіб	0,3	1,50	18,00	100,5	+82,5
- юридичних осіб	0,5	1,50	30,00	100,5	+70,5
Будівлі нежитлові, що перебувають у власності:					
- фізичних осіб	0,3	1,50	18,00	100,5	+82,5
- юридичних осіб	0,3	1,50	18,00	100,5	+82,5

2. Оцінка вибраних альтернативних способів досягнення цілей

Оцінка впливу на сферу інтересів органів місцевого самоврядування

Таблиця 9

Вид альтернативи	Вигоди	Витрати
Альтернатива 1	Відсутні	Втрати бюджету Виноградівської міської територіальної громади у сумі 5 770,9 ти податків за мінімальними ставками
Альтернатива 2	1. Забезпечить дотримання вимог Податкового кодексу України, реалізацію наданих органам місцевого самоврядування повноважень. 2. Забезпечить відповідні надходження до бюджету громади від сплати податку на нерухоме майно, відмінне від земельної ділянки, (прогнозована сума 5 770,9 тис. грн.). 3. Створить сприятливі фінансові можливості міської влади для задоволення соціальних та інших потреб територіальної громади. 4. Вдосконалить відносини між місцевою владою та суб'єктами господарювання.	Відсутні
Альтернатива 3	Надходження коштів до бюджету	Існування ризику переходу

	громади (орієнтовно у сумі 28 595,0 тис. грн.) та спрямування їх на соціально-економічний розвиток громади	діяльності суб'єктів господарювання в «тінь» та несплата податків. Погіршення іміджу місцевої влади.
--	--	---

Оцінка впливу на сферу інтересів громадян

Таблиця 10

Вид альтернативи	Вигоди	Витрати
Альтернатива 1	Сплата податку за мінімальними ставками, передбаченими Податковим кодексом України	Прогнозовано бюджет Виноградівської міської територіальної громади втратить 5 770,9 тис. грн. Виноградівська міська територіальна громада не отримає належного фінансування програм соціально-економічного розвитку.
Альтернатива 2	Вирішення соціально-економічних проблем громади за рахунок наповнення дохідної частини бюджету громади	Сплата податку за встановленими ставками
Альтернатива 3	Вирішення більшої кількості соціальних проблем міста за рахунок значного зростання дохідної частини бюджету громади	Надмірне податкове навантаження призведе до несвоєчасних сплати місцевих податків та зборів, а це в свою чергу до нарахування пені та штрафних санкцій.

Оцінка впливу на сферу інтересів суб'єктів господарювання

Розрахункова кількість суб'єктів господарювання, на яких поширюється дія регуляторного акта, складає 124 осіб*

Таблиця 11

Показник	Великі	Середні	Малі	Мікро	Разом
Кількість суб'єктів господарювання, що підпадають під дію регулювання, одиниць*	0,0	5	6	113	124
Питома вага групи у загальній кількості, відсотків	0,0	4,0	4,8	91,2	100

* За інформацією податкової служби.

Оскільки відповідно до податкового законодавства податок на нерухоме майно, відмінне від земельної ділянки, сплачується до того бюджету, на території якого розташовані об'єкти нерухомості, до кількості суб'єктів господарювання, на яких поширюється дія регуляторного акта, включено також суб'єктів господарювання, що зареєстровані за межами Виноградівської міської територіальної громади, але мають нерухомість на його території.

Таблиця 12

Вид альтернативи	Вигоди	Витрати
Альтернатива 1	Сплата податків і зборів за мінімальними ставками, передбаченими Податковим кодексом України	Відсутні
Альтернатива 2	Сплата податків і зборів за обґрунтованими ставками. Встановлення пільг із сплати податку на нерухоме майно, відмінне від земельної ділянки для окремих категорій громадян. Відкритість процедури, прозорість дій місцевого самоврядування. Вдосконалить відносини між місцевою владою та суб'єктами господарювання, пов'язаних зі справлянням податку на нерухоме майно, відмінне від земельної ділянки, оскільки враховані пропозиції суб'єктів підприємницької діяльності	Затрати часу, необхідні для ознайомлення з рішенням про встановлення ставок та пільг із сплати податку на нерухоме майно, відмінне від земельної ділянки, на території Виноградівської міської територіальної громади на 2022 рік за запропонованими ставками (5 770,9 тис. грн.). Детальна інформація щодо очікуваних витрат наведено у додатку до цього АРВ
Альтернатива 3	Відсутні.	За рахунок прийняття максимальних ставок додаткові витрати орієнтовно будуть складати 22 824,1 тис. грн. (28 595,0 – 5 770,9). Надмірне податкове навантаження спричинить додаткові (непомірні) витрати малого бізнесу.

Витрати, які будуть виникати внаслідок дії регуляторного акта (згідно з додатком 2 до Методики проведення аналізу регуляторного акта)

Таблиця 13

Сумарні витрати за альтернативами	Сума витрат, гривень
Альтернатива 1. Сумарні витрати для суб'єктів господарювання великого і середнього підприємництва згідно з додатком 2 до Методики проведення аналізу впливу регуляторного акта (рядок	Відсутня

11 таблиці «Витрати на одного суб'єкта господарювання великого і середнього підприємництва, які виникають внаслідок дії регуляторного акта»)	
Альтернатива 2. Сумарні витрати для суб'єктів господарювання великого і середнього підприємництва згідно з додатком 2 до Методики проведення аналізу впливу регуляторного акта (рядок 11 таблиці «Витрати на одного суб'єкта господарювання великого і середнього підприємництва, які виникають внаслідок дії регуляторного акта»)	80 658,05
Альтернатива 3. Сумарні витрати для суб'єктів господарювання великого і середнього підприємництва згідно з додатком 2 до Методики проведення аналізу впливу регуляторного акта (рядок 11 таблиці «Витрати на одного суб'єкта господарювання великого і середнього підприємництва, які виникають внаслідок дії регуляторного акта»)	Відсутня

Оцінка впливу регуляторного акта на конкуренцію в рамках проведення

Оцінка впливу регуляторного акта на конкуренцію в рамках проведення аналізу регуляторного впливу

Таблиця 14

Категорія впливу	Відповідь
1	2
А. Обмежує кількість або звужує коло постачальників. Такий наслідок може настати, якщо регуляторна пропозиція:	Ні
1. Надає суб'єкту господарювання виключні права на поставку товарів чи послуг;	Ні
2. Запроваджує режим ліцензування, надання дозволу або вимогу погодження підприємницької діяльності з органами влади;	Ні
3. Обмежує здатність окремих категорій підприємців постачати товари чи надавати послуги (звужує коло учасників ринку);	Ні
4. Значно підвищує вартість входження в ринок або виходу з нього;	Ні
5. Створює географічний бар'єр для постачання товарів, виконання робіт, надання послуг або інвестицій.	Ні
Б. Обмежує здатність постачальників конкурувати. Такий наслідок може настати, якщо регуляторна пропозиція:	Ні
1. Обмежує здатність підприємців визначати ціни на товари та послуги;	Ні
2. Обмежує можливість постачальників рекламувати або здійснювати маркетинг товарів чи послуг;	Ні
3. Установлює стандарти якості, що надають необґрунтовану перевагу окремим постачальникам порівняно з іншими, або стандарти вищого рівня якості, ніж той, який обрали б окремі достатньо поінформовані споживачі;	Ні
4. Суттєво збільшує витрати окремих суб'єктів підприємництва порівняно	Ні

з іншими (зокрема внаслідок дискримінаційного ставлення до діючих та нових учасників ринку).	
В. Зменшує мотивацію постачальників до активної конкуренції. Такий наслідок може настати, якщо регуляторна пропозиція:	Ні
1. Запроваджує режим саморегулювання або спільного регулювання;	Ні
2. Вимагає або заохочує публікувати інформацію про обсяги виробництва чи реалізацію, ціни та витрати підприємств;	Ні
Г. Обмежує вибір та доступ споживачів до необхідної інформації. Такий наслідок може настати, якщо регуляторна пропозиція:	Ні
1. Обмежує здатність споживачів вирішувати в кого купувати товар;	Ні
2. Знижує мобільність споживачів унаслідок підвищення прямих або непрямих витрат на заміну постачальника;	Ні
3. Суттєво обмежує чи змінює інформацію, необхідну для ухвалення раціонального рішення щодо придбання чи продажу товарів.	Ні

IV. Вибір найбільш оптимального альтернативного способу досягнення цілей

Таблиця 15

Рейтинг результативності (досягнення цілей під час вирішення проблеми)	Бал результативності (за чотирибальною системою оцінки)	Коментарі щодо присвоєння відповідного бала
Альтернатива 1	1 - цілі прийняття регуляторного акта не можуть бути досягнуті (проблема продовжує існувати)	Така альтернатива є не прийнятною, оскільки податок на нерухоме майно, відмінне від земельної ділянки, буде сплачуватися платниками відповідно до Податкового кодексу України за мінімальними ставками. Зменшаться надходження до бюджету Виноградівської міської територіальної громади, а це не дозволить профінансувати в повній мірі соціально-економічні та інші програми. Очікуванні втрати бюджету Виноградівської міської територіальної громади складатимуть 5 770,9 тис. грн.
Альтернатива 2	3 - цілі прийняття проекту регуляторного акта можуть бути досягнуті майже повною мірою (усі важливі аспекти проблеми існувати не будуть)	Прийняття даного рішення міської ради забезпечить досягнути встановлених цілей, чітких та прозорих механізмів справляння сплати податку на нерухоме майно, відмінне від земельної ділянки, на території Виноградівської

		міської територіальної громади та відповідне наповнення бюджету. До бюджету територіальної громади Виноградівської міської територіальної громади надійде орієнтовно 5 770,9 тис. грн. Таким чином, прийняттям вказаного рішення буде досягнуто балансу інтересів громади і платників податку.
Альтернатива 3	2- цілі прийняття регуляторного акта будуть досягнуті частково	Надмірне податкове навантаження на суб'єктів господарювання знівелює вигоди від збільшення дохідної частини бюджету, а саме існує ризик переходу суб'єктів господарювання в "тінь". Балансу інтересів досягнуто не буде. Прогнозні надходження до бюджету складатимуть 22 824,1 тис. грн.

Таблиця 16

Рейтинг результативності	Вигоди (підсумок)	Витрати (підсумок)	Обґрунтування відповідного місця альтернативи у рейтингу
Альтернатива 2	Наповнення бюджету громади та спрямування фінансового ресурсу на соціально-економічний розвиток громади. Сплата податку суб'єктами та громадянами за обґрунтованими ставками. Встановлення пільг по сплаті податку на нерухоме майно, відмінне від земельної ділянки для окремих	Сплата податків за запропонованими ставками 5 770,9 тис. грн. Детальна інформація щодо очікуваних витрат СГ наведено у додатку до цього АРВ.	Наповнення бюджету громади, збереження кількості суб'єктів господарювання та робочих місць

	категорій громадян.		
Альтернатива 3	Додаткові надходження коштів до бюджету громади (22 824,1 тис. грн.) та спрямування їх на вирішення соціальних проблем територіальної громади .	Надмірне податкове навантаження (22 824,1 тис. грн.) спричинить занепад малого бізнесу. Детальна інформація щодо очікуваних витрат суб'єктів господарювання наведено у додатку до цього АРВ	Додаткове наповнення бюджету громади. Надмірне навантаження на суб'єктів господарювання, можливе скорочення кількості суб'єктів господарювання.
Альтернатива 1	Сплата податку за мінімальними ставками, передбаченими Податковим кодексом України	Зменшення надходжень у бюджет Виноградівської міської територіальної громади. Сумарні витрати, 0,0 тис. грн.	Зменшення надходжень до бюджету Виноградівської міської територіальної громади, підвищення соціальної напруги за причини погіршення якості життя жителів Виноградівської міської територіальної громади

Таблиця 17

Рейтинг	Аргументи щодо переваги обраної альтернативи/причини відмови від альтернативи	Оцінка ризику зовнішніх чинників на дію запропонованого регуляторного акта
Альтернатива 2	Альтернатива є доцільною. Прийняття рішення забезпечить наповнення бюджету громади. Податкове навантаження для платників податку і не буде надмірним. Досягнення балансу інтересів органу місцевого самоврядування та платників податку.	Зміни до чинного законодавства: - Податкового кодексу України; - Бюджетного кодексу України; та інші закони (зміна мінімальної заробітної плати, тощо). Виникнення податкового боргу про причині не сплати податку.
Альтернатива 3	Цілі регулювання можуть бути досягнуті частково. Надмірне податкове навантаження на суб'єктів господарювання знівелює вигоди від значного збільшення дохідної частини бюджету громади. Балансу інтересів досягнути неможливо.	Зміни до чинного законодавства: - Податкового кодексу України; - Бюджетного кодексу України; та інші закони (зміна мінімальної заробітної плати, тощо).

		Виникнення податкового боргу про причині не сплати податку.
Альтернатива 1	У разі неприйняття регуляторного акта, податок справлятиметься по мінімальним ставкам, що спричинить втрати дохідної частини бюджету Виноградівської міської територіальної громади та відповідно не виконання бюджетних програм. Вказана альтернатива є неприйнятною.	Зміни до чинного законодавства: - Податкового кодексу України; - Бюджетного кодексу України; та інші закони (зміна мінімальної заробітної плати, тощо).

Таким чином для реалізації обрано Альтернативу 2 – встановлення економічно - обгрунтованого податку, що є посилюючим для платників податків, та забезпечить фінансову основу самостійності органу місцевого самоврядування – Виноградівської міської ради.

V. Механізм, який пропонується застосувати для розв'язання проблеми

Запропоновані механізми регуляторного акта, за допомогою яких можна розв'язати проблему:

В результаті визначення цілі, проведення аналізу поточної ситуації на території Виноградівської міської територіальної громади, аналітичних показників ГУ ДПС у Закарпатській області станом на 01.01.2021 року, проведених консультацій, нарад та зустрічей, основним механізмом, який забезпечить розв'язання визначеної проблеми є встановлення запропонованих ставок та пільг податку на нерухоме майно, відмінне від земельної ділянки.

Заходи, які мають здійснити органи влади для впровадження цього регуляторного акта:

Розробка проекту рішення Виноградівської міської ради «Про встановлення ставок та пільг із сплати податку на нерухоме майно, відмінне від земельної ділянки на території Виноградівської міської територіальної громади» та АРВ до нього.

Проведення консультацій з суб'єктами господарювання.

Оприлюднення проекту разом з АРВ та отримання пропозицій і зауважень.

Підготовка експертного висновку постійної відповідальної комісії щодо відповідності проекту рішення вимогам статей 4, 8 Закону України «Про засади державної регуляторної політики у сфері господарської діяльності».

Отримання пропозицій по удосконаленню від Державної регуляторної служби України.

Прийняття рішення на пленарному засіданні сесії Виноградівської міської ради.

Оприлюднення рішення у встановленому законодавством порядку.

Проведення заходів з відстеження результативності прийнятого рішення.

За результатами проведених розрахунків очікуваних витрат та вигод суб'єктів господарювання, прогнозується, що прийняття зазначеного проекту рішення дозволить забезпечити баланс інтересів суб'єктів господарювання, громадян та органу місцевого самоврядування. А його застосування буде ефективним для вирішення проблеми, зазначеної в розділі I цього АРВ.

VI. Оцінка виконання вимог регуляторного акта залежно від ресурсів, якими розпоряджаються органи виконавчої влади чи органи місцевого самоврядування, фізичні та юридичні особи, які повинні проваджувати або виконувати ці вимоги

Бюджетні витрати на адміністрування регулювання суб'єктів малого підприємництва не підлягають розрахунку, оскільки встановлені нормами Податкового кодексу України. Органи місцевого самоврядування наділені повноваженнями лише встановлювати ставки місцевих податків та зборів, не змінюючи порядок їх обчислення, сплати та інші адміністративні процедури.

Розрахунок витрат на виконання вимог регуляторного акта для органів виконавчої влади та для суб'єктів господарювання великого, середнього й малого підприємництва згідно з Методикою проведення аналізу впливу регуляторного акта, затвердженою постановою Кабінету Міністрів України від 11.03.2004 року № 308 «Про затвердження методик проведення аналізу впливу та відстеження результативності регуляторного акта» (додатки 1, 2 до аналізу регуляторного впливу).

VII. Обґрунтування запропонованого строку дії регуляторного акта

Рішення набирає чинності з 01.01.2022 року на необмежений термін з можливістю внесення змін до нього та визнання таким, що втратило чинність, у разі змін у чинному законодавстві України та/або за результатами відстеження.

Обґрунтування запропонованого терміну дії акта.

Відповідно до Податкового кодексу України, якщо в рішенні органу місцевого самоврядування про встановлення місцевих податків та/або зборів, а також податкових пільг з їх сплати не визначено термін його дії, таке рішення є чинним до прийняття нового рішення.

VIII. Визначення показників результативності дії регуляторного акта

Основними показниками результативності регуляторного акта є:

- розмір надходжень до бюджету громади, пов'язаних з дією акта.
- кількість суб'єктів господарювання та/або фізичних осіб, на яких поширюється дія акта.
- розмір коштів, що витратимуться суб'єктами господарювання та/або фізичних осіб, пов'язаними з виконаннями вимог акту.
- рівень поінформованості суб'єктів господарювання та/або фізичних осіб з основних положень акта

Прогнозні показники результативності

Таблиця 17

№ п/п	Показник	Перший рік регулювання		За п'ять років	
		2022 рік	2023 рік (сплата згідно з п.п.266.7.2 ст.266 Кодексу)	2022 рік – 2026 рік	2023 рік – 2027 (сплата згідно з п.п.266.7.2 ст.266 Кодексу)
1 1.1 1.2	Кількість платників податку, на яких поширюватиметься регуляторний акт (дані наведено в табл.1), осіб: юридичні особи; фізичні особи	151	1968	151	1968
2 2.1 2.2	Надходження до бюджету Виноградівської територіальної громади коштів від сплати податку на нерухоме майно, відмінне від земельної ділянки, (дані наведено в таблиці 1), тис.грн.: юридичними особи; фізичні особи:	1989,8	3781,1	9 949,0	18 905,5
3	Розмір коштів і час, що витрачаються суб'єктами господарювання, пов'язані з виконанням вимог акта, грн./год.*: юридичними особами; фізичними особами	12,57/0,30	4,19/0,120	46,09/1,00	4,19/0,10
4	Рівень поінформованості суб'єктів господарювання та/або фізичних осіб з основних положень акта	Високий		Високий	

*Розмір коштів, що витратимуться суб'єктами господарювання, пов'язаний з виконанням вимог акта, може бути змінений, якщо зміниться розмір мінімальної заробітної плати.

IX. Визначення заходів, за допомогою яких здійснюватиметься відстеження результативності дії регуляторного акта

Відстеження результативності регуляторного акта буде проведено розробником регуляторного акта у строки, визначені Законом України «Про засади державної регуляторної політики у сфері господарської діяльності» та відповідно до методики відстеження результативності регуляторного акта, затвердженої постановою Кабінету Міністрів України від 11.03.2004 № 308 «Про затвердження методик проведення аналізу впливу та відстеження результативності регуляторного акта» (із змінами та доповненнями,

внесеними постановами Кабінету Міністрів України від 28.11.2012 № 1107, від 16.12.2015 № 1151).

Базове відстеження результативності регуляторного акта буде проведено після набрання чинності цим регуляторним актом, але не пізніше дня, з якого починається проведення повторного відстеження результативності цього акта.

Повторне відстеження результативності регуляторного акта буде здійснено через рік після набрання чинності регуляторного акта.

Періодичне відстеження результативності регуляторного акта буде здійснюватись раз на кожні три роки, починаючи з дня закінчення заходів з повторного відстеження результативності цього акта.

Відстеження результативності регуляторного акта буде здійснюватися фінансовим відділом Виноградівської міської ради.

З огляду на показники результативності, визначені в попередньому розділі аналізу регуляторного впливу, відстеження результативності цього регуляторного акта буде здійснюватися статистичним методом.

У рамках статистичного методу відстеження буде проведено аналіз офіційної статистичної інформації, отриманої від ГУ ДПС у Закарпатській області, фінансового відділу Виноградівської міської ради, відділу економіки Виноградівської міської ради.

Начальник фінансового відділу



Ганна МАРУШКА

Додаток 1

до аналізу регуляторного впливу регуляторного акта – проекту рішення Виноградівської міської ради «Про встановлення ставок та пільг із сплати податку на нерухоме майно, відмінне від земельної ділянки на території Виноградівської міської територіальної громади»

ВИТРАТИ

на одного суб'єкта господарювання великого і середнього підприємництва, які виникають внаслідок дії регуляторного акта

Для розрахунку витрат використовується прогнозований мінімальний розмір заробітної плати (Лист Міністерства фінансів України від 18.08.2020 № 05110-14-6/25074, прогнозована мінімальна заробітна плата на 2022 рік - 6700,00 грн.), у погодинному розмірі $6700/165,6 = 40,46$ грн./год.

Витрати часу враховуються відповідно до пункту 1 карти 11 міжгалузевих нормативів чисельності працівників бухгалтерського обліку (Наказ Міністерства праці і соціальної політики України від 26 вересня 2003 року №269 «Міжгалузеві нормативи чисельності працівників бухгалтерського обліку»)

Таблиця 1

№ з/п	Витрати	За перший рік	За п'ять років
1.	Витрати на придбання основних фондів, обладнання та приладів, сервісне обслуговування, навчання/підвищення кваліфікації персоналу тощо, гривень	0,0	0,0
2.	Податки та збори (зміна розміру податків/зборів, виникнення необхідності у сплаті податків/зборів), гривень: на нерухоме майно, відмінне від земельної ділянки	16 046,66	80 233,31
3.	Витрати, пов'язані із веденням обліку, підготовкою та поданням звітності державним органам, гривень (Формула: витрати часу з підготовки та подання декларації X вартість часу суб'єкта господарювання - за перший рік: 0,2 год. x 40,46 грн. = 8,09 грн.; - за п'ять років: 0,2 год. x 40,46 грн. x 5 років = 40,45 грн.)	8,09	40,45
4.	Витрати, пов'язані з адмініструванням заходів державного нагляду (контролю) (перевірок, штрафних санкцій, виконання рішень/ приписів тощо), гривень	0,0	0,0
5.	Витрати на отримання адміністративних послуг (дозволів, ліцензій, сертифікатів, атестатів, погоджень, висновків,	0,0	0,0

	проведення незалежних/обов'язкових експертиз, сертифікації, атестації тощо) та інших послуг (проведення наукових, інших експертиз, страхування тощо), гривень		
6.	Витрати на оборотні активи (матеріали, канцелярські товари тощо), гривень	0,0	0,0
7.	Витрати, пов'язані із наймом додаткового персоналу, гривень	0,0	0,0
8.	Інше (отримання первинної інформації про вимоги регулювання) (Формула: витрати часу на отримання інформації про регулювання X вартість часу суб'єкта господарювання - за перший рік: 0,1 год. x 40,46 грн. = 4,05 грн.)	4,05	4,05 (ознайомлення у перший рік)
9.	РАЗОМ (сума рядків: 1 + 2 + 3 + 4 + 5 + 6 + 7 + 8), гривень	16 131,61	80 641,85
10.	Кількість суб'єктів господарювання великого та середнього підприємництва, на яких буде поширено регулювання, одиниць	5	5
11.	Сумарні витрати суб'єктів господарювання великого та середнього підприємництва, на виконання регулювання (вартість регулювання) (рядок 9 x рядок 10), гривень	80 658,05	403 290,25

Розрахунок відповідних витрат на одного суб'єкта господарювання

Таблиця 2

Вид витрат	У перший рік	Періодичні (за рік)	Витрати за п'ять років
Витрати на придбання основних фондів, обладнання та приладів, сервісне обслуговування, навчання/підвищення кваліфікації персоналу тощо	0,0	0,0	0,0
Вид витрат	Витрати на сплату податків та зборів (змінених/нововведених) (за рік)		Витрати за п'ять років
Податки та збори (зміна розміру податків/зборів, виникнення необхідності у сплаті податків/зборів): - податок на нерухоме майно, відмінне від земельного податку	80 233,31		401 166,55

Таблиця 3

Вид витрат	Витрати* на ведення обліку, підготовку та подання звітності (за рік)	Витрати на оплату штрафних санкцій за рік	Разом за рік	Витрати за п'ять років
Витрати, пов'язані із веденням обліку, підготовкою та поданням звітності державним органам (витрати часу персоналу) - за перший рік: 0,2 год. x 40,46 грн. = 8,09 грн.; - за п'ять років: 0,2 год. x 40,46 грн. x 5 років = 40,45 грн.	8,09 грн.	0,0	8,09	40,45 грн.

* Вартість витрат, пов'язаних із підготовкою та поданням звітності державним органам, визначається шляхом множення фактичних витрат часу персоналу на заробітну плату спеціаліста відповідної кваліфікації).

Таблиця 4

Вид витрат	Витрати* на адміністрування заходів державного нагляду (контролю) (за рік)	Витрати на оплату штрафних санкцій та усунення виявлених порушень (за рік)	Разом за рік	Витрати за п'ять років
Витрати, пов'язані з адмініструванням заходів державного нагляду (контролю) (перевірок, штрафних санкцій, виконання рішень/приписів тощо)	0,0	0,0	0,0	0,0

* Вартість витрат, пов'язаних з адмініструванням заходів державного нагляду (контролю), визначається шляхом множення фактичних витрат часу персоналу на заробітну плату спеціаліста відповідної кваліфікації.

Таблиця 5

Вид витрат	Витрати на проходження відповідних процедур (витрати часу,	Витрати безпосередньо на дозволи, ліцензії, сертифікати, страхові поліси	Разом за рік (стартовий)	Витрати за п'ять років

	витрати на експертизи, тощо)	(за рік - стартовий)		
Витрати на отримання адміністративних послуг (дозволів, ліцензій, сертифікатів, атестатів, погоджень, висновків, проведення незалежних/обов'язкових експертиз, сертифікації, атестації тощо) та інших послуг (проведення наукових, інших експертиз, страхування тощо)	0,0	0,0	0,0	0,0
Вид витрат	За рік (стартовий)		Періодичні (за наступний рік)	Витрати за п'ять років
Витрати на оборотні активи (матеріали, канцелярські товари тощо)	0,0		0,0	0,0

Таблиця 6

Вид витрат	Витрати на оплату праці додатково найманого персоналу (за рік)	Витрати за п'ять років
Витрати, пов'язані із наймом додаткового персоналу	0,0	0,0

Начальник фінансового відділу



Ганна МАРУШКА

Додаток 2

до аналізу регуляторного впливу регуляторного акта – проекту рішення Виноградівської міської ради «Про встановлення ставок та пільг із сплати податку на нерухоме майно, відмінне від земельної ділянки на території Виноградівської міської територіальної громади»

ТЕСТ малого підприємництва (М-Тест)

1. Консультації з представниками мікро- та малого підприємництва щодо оцінки впливу регулювання

Консультації щодо визначення впливу запропонованого регулювання на суб'єктів малого підприємництва та визначення детального переліку процедур, виконання яких необхідно для здійснення регулювання, проведено розробником у період з 10.03.2021 р. по 09.04.2021 р.

Таблиця 1

№ з/п	Вид консультації (публічні консультації прями (круглі столи, наради, робочі зустрічі тощо), інтернет-консультації прями (Інтернет - форуми, соціальні мережі тощо), запити (до підприємців, експертів, науковців тощо)	Кількість учасників консультацій, осіб	Основні результати консультацій (опис)
1.	Робочі наради та зустрічі	2	Обговорено та запропоновано залишити розміри ставок податку на рівні діючих ставок
2.	Вид консультації: В телефонному та усному режимі, інтернет консультації	10	Отримана інформації про податок, обговорено та запропоновано залишити розміри ставок податку на рівні діючих ставок

2. Вимірювання впливу регулювання на суб'єктів малого підприємництва (мікро- та малі):

кількість суб'єктів малого підприємництва, на яких поширюється регулювання: 119 одиниць, у тому числі малого підприємництва 6 (одиниць) та мікропідприємництва 113 (одиниць);

питома вага суб'єктів малого підприємництва у загальній кількості суб'єктів господарювання, на яких проблема справляє вплив 98,4 (відсотків) (відповідно до таблиці "Оцінка впливу на сферу інтересів суб'єктів господарювання" аналізу впливу регуляторного акта).

3. Розрахунок витрат суб'єктів малого підприємництва на виконання вимог регулювання

Таблиця 2

№ з/п	Найменування оцінки	У перший рік (стартовий рік впровадження регулювання)	Періодичні (за наступний рік)	Витрати за п'ять років
Оцінка "прямих" витрат суб'єктів малого підприємництва на виконання регулювання				
1.	Придбання необхідного обладнання (пристроїв, машин, механізмів)	0,0	0,0	0,0
2.	Процедури перевірки та/або постановки на відповідний облік у визначеному органі державної влади чи місцевого самоврядування	0,0	0,0	0,0
3.	Процедури експлуатації обладнання (експлуатаційні витрати - витратні матеріали)	0,0	0,0	0,0
4.	Процедури обслуговування обладнання (технічне обслуговування)	0,0	0,0	0,0
5.	Податки та збори: Податок на нерухоме майно відмінне від земельної ділянки	16 046,66	16 046,66	80 233,31
6.	Разом, гривень <i>Формула:</i> <i>(сума рядків 1 + 2 + 3 + 4 + 5)</i>	16 046,66	16 046,66	80 233,31
7.	Кількість суб'єктів господарювання, що повинні виконати вимоги регулювання, одиниць	119	119	119
8.	Сумарно, гривень <i>Формула:</i> <i>відповідний стовпчик "разом" X кількість суб'єктів малого підприємництва, що повинні виконати вимоги регулювання (рядок 6 X рядок 7)</i>	1 909 552,69	1 909 552,69	9 547 763,45
Оцінка вартості адміністративних процедур суб'єктів малого підприємництва щодо виконання регулювання та звітування				
<p>Розрахункова чисельність суб'єктів малого підприємництва, на яких поширюється регулювання: 119 осіб (дані наведені в таблиці до аналізу регуляторного впливу проекту рішення міської ради «Про встановлення ставок та пільг із сплати податку на нерухоме майно, відмінне від земельної ділянки, на території Виноградівської міської територіальної громади») Розрахунок вартості 1 людино-години:</p> <p>Для розрахунку витрат використовується прогнозований мінімальний розмір заробітної плати (Лист Міністерства фінансів України від 18.08.2020 р. № 05110-14-6/25074,</p>				

прогнозована мінімальна заробітна плата на 2022 рік - 6700,00 грн.) у погодинному розмірі 6700/165,6=40,46 грн./год

9.	Процедури отримання первинної інформації про вимоги регулювання Формула: витрати часу на отримання інформації про регулювання отримання необхідних форм та заявок X вартість часу суб'єкта малого підприємництва (заробітна плата) X оціночно кількість форм: $0,1 \text{ год.} \times 40,46 \text{ грн.} \times 1 \text{ форм} = 4,05 \text{ грн.}$	4,05	Не передбачає витрат (ознайомлення в перший рік)	4,05 (ознайомлення в перший рік)
10.	Процедури організації виконання вимог регулювання Формула: витрати часу на розроблення та впровадження внутрішніх для суб'єкта малого підприємництва процедур на впровадження вимог регулювання X вартість часу суб'єкта малого підприємництва (заробітна плата) X оціночна кількість внутрішніх процедур	0,0	0,0	0,0
11.	Процедури офіційного звітування (витрати часу з підготовки та подання декларації) Формула: витрати часу з підготовки та подання декларації X вартість часу суб'єкта господарювання: - за перший рік: $0,2 \text{ год.} \times 40,46 \text{ грн.} = 8,09 \text{ грн.}$; - за п'ять років: $0,2 \text{ год.} \times 40,46 \text{ грн.} \times 5 \text{ років} = 40,45 \text{ грн.}$	8,09	8,09	40,45
12.	Процедури щодо забезпечення процесу перевірок Формула: витрати часу на забезпечення процесу перевірок контролюючих органів X вартість часу суб'єкта малого підприємництва (заробітна плата) X оціночну кількість перевірок за рік	0,0	0,0	0,0
13.	Інші процедури (уточнити)	-	-	-
14.	Разом, гривень. Формула:	12,14	8,09	44,50

	(сума рядків 9 + 10 + 11 + 12 + 13)			
15.	Кількість суб'єктів малого підприємництва, що повинні виконати вимоги регулювання, одиниць	119	119	119
16.	Сумарно, гривень	1 444,66	962,71	7 223,30

Кількість суб'єктів господарювання малого підприємництва, на яких буде поширено регулювання наведено в таблиці Оцінка впливу на сферу інтересів суб'єктів господарювання до аналізу регуляторного впливу проекту рішення міської ради «Про встановлення ставок та пільг із сплати податку на нерухоме майно, відмінне від земельної ділянки, на території Виноградівської міської територіальної громади».

Для розрахунку витрат використовується орієнтований мінімальний розмір заробітної плати (Лист Міністерства фінансів України від 18.08.2020 р. № 05110-14-6/25 074, прогнозована мінімальна заробітна плата на 2022 р. - 6700,00 грн.) у погодинному розмірі 6700,00 грн./165,6=40,46 грн./год.

Витрати часу враховуються відповідно до пунктів 1 карти 11 міжгалузевих нормативів чисельності працівників бухгалтерського обліку (Наказ Міністерства праці і соціальної політики України від 26 вересня 2003 року № 269 «Міжгалузеві нормативи чисельності працівників бухгалтерського обліку»).

Бюджетні витрати на адміністрування регулювання суб'єктів малого підприємництва

Бюджетні витрати на адміністрування регулювання суб'єктів малого підприємництва не підлягають розрахунку, оскільки встановлені нормами Податкового кодексу України. Органи місцевого самоврядування наділені повноваженнями лише встановлювати ставки місцевих податків (зборів), не змінюючи порядок їх обчислення, сплати та інші адміністративні процедури.

4. Розрахунок сумарних витрат суб'єктів малого підприємництва, що виникають на виконання вимог регулювання

Таблиця 3

№ з/п	Показник	Перший рік регулювання (стартовий)	За п'ять років
1.	Оцінка "прямих" витрат суб'єктів малого підприємництва на виконання регулювання	1 909 552,69 грн. (дані рядка 8 пункту 3 цього додатка)	9 547 763,45 грн. (дані рядка 8 пункту 3 цього додатка)
2.	Оцінка вартості адміністративних процедур для суб'єктів малого підприємництва щодо виконання регулювання та звітування	1 444,66 грн. (дані рядка 16 пункту 3 цього додатка)	7 223,30 грн. (дані рядка 16 пункту 3 цього додатка)
3.	Сумарні витрати малого підприємництва на виконання запланованого регулювання	1 910 997,35 грн. (сума рядків 1 та 2 цієї таблиці)	9 554 986,75 грн. (сума рядків 1 та 2 цієї таблиці)
4.	Бюджетні витрати на	0,0	0,0 грн.

	адміністрування регулювання суб'єктів малого підприємництва	(«Бюджетні витрати на адміністрування регулювання суб'єктів малого підприємництва» цього додатка)	(«Бюджетні витрати на адміністрування регулювання суб'єктів малого підприємництва» цього додатка)
5.	Сумарні витрати на виконання запланованого регулювання	1 910 997,35 грн. (сума рядків 3 та 4 цієї таблиці)	9 554 986,75 грн. (сума рядків 3 та 4 цієї таблиці)

5. Розроблення коригуючих (пом'якшувальних) заходів для малого підприємництва щодо запропонованого регулювання.

На основі аналізу статистичних даних що наданні відділом економіки Виноградівської міської ради управлінням та під час консультацій, проведених із суб'єктами підприємництва, визначено, що зазначені ставки податків є прийнятними для суб'єктів малого підприємництва і впровадження компенсаторних (пом'якшувальних) процедур не потрібно.

Начальник фінансового відділу



Ганна МАРУШКА

Експертний висновок

постійної комісії з питань бюджету та соціально-економічного розвитку щодо регуляторного впливу проекту рішення Виноградівської міської ради «Про встановлення ставок та пільг із сплати податку на нерухоме майно, відмінне від земельної ділянки на території Виноградівської міської територіальної громади»

Постійна комісія з питань бюджету та соціально-економічного розвитку, на виконання вимог статті 34 Закону України «Про засади державної регуляторної політики у сфері господарської діяльності», розглянула проект рішення міської ради «Про встановлення ставок та пільг із сплати податку на нерухоме майно, відмінне від земельної ділянки на території Виноградівської міської територіальної громади» з аналізом його регуляторного впливу та встановила наступне.

Розробником проекту регуляторного акта є фінансовий відділ Виноградівської міської ради. Проект рішення підготовлено відповідно до Податкового кодексу України.

1. Відповідність проекту регуляторного акта принципам державної регуляторної політики, встановленим статтею 4 Закону України «Про засади державної регуляторної політики у сфері господарської діяльності»

В цілому при підготовці проекту регуляторного акта витримана послідовність регуляторної діяльності: проект відповідає цілям державної регуляторної політики, а також його включено до плану діяльності з підготовки проектів регуляторних актів на 2021 рік, проведені роботи з регуляторної процедури:

- розміщено повідомлення про оприлюднення проекту регуляторного акта безпосередньо проект з аналізом його регуляторного впливу, про що проінформовано членів територіальної громади на офіційному сайті міської ради в мережі Інтернет за адресою <http://vin-rada.gov.ua>. Рівень поінформованості є досить високим, оскільки мешканці активно користуються офіційними веб-сторінками Виноградівської міської ради крім того, місцеві засоби масової інформації активно використовують електронну інформацію міської ради для розміщення на своїх інтернет ресурсах.

Рішення сесії Виноградівської міської ради «Про встановлення місцевих податків та зборів на території м. Виноградів на 2021 рік» діє тільки на території міста Виноградів і є обмеженим у часі. З 10 грудня 2020 року пройшла реорганізація Виноградівської міської та сільських рад, які ввійшли до складу Виноградівської територіальної громади, в зв'язку з чим виникла необхідність прийняття єдиних ставок на території всієї громади.

Таким чином, проект регуляторного акта – рішення сесії міської ради «Про встановлення ставок та пільг із сплати податку на нерухоме майно, відмінне від земельної ділянки на території Виноградівської міської територіальної громади» з аналізом його регуляторного впливу відповідає усім принципам державної регуляторної політики, встановленим статтею 4 Закону України «Про засади державної регуляторної політики у сфері господарської діяльності», а саме: доцільність, адекватність, ефективність, збалансованість, передбачуваність, прозорість та врахування громадської думки.

2. Відповідність проекту регуляторного акта вимогам статті 8 Закону України «Про засади державної регуляторної політики у сфері господарської діяльності» щодо підготовки аналізу регуляторного впливу.

Стосовно вищевказаного проекту рішення розроблено аналіз регуляторного впливу, який був підготовлений до оприлюднення проекту регуляторного акта з метою одержання зауважень та пропозицій.

Даним аналізом регуляторного впливу визначено та проаналізовано проблему, яку пропонується розв'язати шляхом державного регулювання господарських відносин, а також оцінено важливість цієї проблеми, обґрунтовано, чому визначена проблема не може бути розв'язана за допомогою ринкових механізмів і потребує державного регулювання, або визначена проблема не може бути розв'язана за допомогою діючих регуляторних актів, та розглянуто можливість внесення змін до них.

Визначено очікувані результати прийняття запропонованого регуляторного акта, у тому числі здійснено розрахунок очікуваних витрат та вигод суб'єктів господарювання, громадян та держави внаслідок дії регуляторного акта.

Визначено цілі державного регулювання та оцінено усі прийнятні альтернативні способи досягнення встановлених цілей, у тому числі ті з них, які не передбачають безпосереднього державного регулювання господарських відносин, аргументовано переваги обраного способу досягнення встановлених цілей. Описано механізми і заходи, які забезпечать розв'язання визначеної проблеми шляхом прийняття запропонованого регуляторного акта та обґрунтовано можливість досягнення встановлених цілей у разі прийняття запропонованого регуляторного акта, та доведено, що досягнення запропонованим регуляторним актом встановлених цілей є можливим з найменшими витратами для суб'єктів господарювання, громадян та держави, а вигоди, які виникатимуть внаслідок дії запропонованого регуляторного акта, виправдовують відповідні витрати у випадку, якщо витрати та/або вигоди не можуть бути кількісно визначені.

Оцінено можливість впровадження та виконання вимог регуляторного акта залежно від ресурсів, якими розпоряджаються органи державної влади, органи місцевого самоврядування, фізичні та юридичні особи, які повинні впроваджувати або виконувати ці вимоги, та ризик впливу зовнішніх чинників на дію запропонованого регуляторного акта.

Обґрунтовано строк чинності регуляторного акта, визначено показники результативності регуляторного акта та заходи, за допомогою яких буде здійснюватися відстеження результативності регуляторного акта в разі його прийняття.

Узагальнений висновок:

Постійна комісія з питань бюджету та соціально-економічного розвитку за підсумками розгляду та одержаних зауважень і пропозицій вважає, що проект регуляторного акта - проект рішення міської ради «Про встановлення ставок та пільг із сплати податку на нерухоме майно, відмінне від земельної ділянки на території Виноградівської міської територіальної громади» та аналіз його регуляторного впливу відповідають вимогам ст. ст.4, 8 Закону України «Про засади державної регуляторної політики у сфері господарської діяльності».

Голова постійної комісії з питань
бюджету та соціально-економічного розвитку
Виноградівської міської ради



Роман ФУРМАН

_____ 2021 року



ВИНОГРАДІВСЬКА МІСЬКА РАДА ЗАКАРПАТСЬКОЇ ОБЛАСТІ
сесія восьмого скликання
Р І Ш Е Н Н Я

___ . ___ . 2021

м.Виноградів

№

**Про встановлення єдиного податку
на території Виноградівської
міської територіальної громади**

ПРОЄКТ

Відповідно до пункту 24 частини 1 статті 26, частин 1-3, 5 статті 59, частини 1 статті 69, Закону України від 21.05.1997 № 280/97-ВР «Про місцеве самоврядування в Україні», Закону України від 11.09.2003 № 1160-IV «Про засади державної регуляторної політики у сфері господарської діяльності», Податкового кодексу України від 02.12.2010 № 2755-VI, статті 64 Бюджетного кодексу України від 08.07.2010 № 2456 - VI, згідно з Планом діяльності з підготовки регуляторних актів Виноградівської міської ради на 2021 рік, затвердженого рішенням сесії міської ради від 12.11.2020 № 1253, міська рада

ВИРІШИЛА:

1. Встановити з 01.01.2022 року ставки єдиного податку для фізичних осіб - підприємців, які застосовують спрощену систему оподаткування, обліку та звітності та віднесені до першої та другої групи платників єдиного податку, визначених у підпунктах 1, 2 пункту 293.2 статті 293 Податкового кодексу України, на території Виноградівської міської територіальної громади, визначивши його елементи згідно додатків 1, 2.

2. Вважати таким, що втратило рішення 39 сесії Виноградівської міської ради 7- го скликання від 12.06.2020 року № 1089 “Про встановлення місцевих податків та зборів на території м. Виноградів на 2021 рік ” з 01.01.2022 р.

3. Виноградівській міській раді оприлюднити дане рішення в місцевих засобах масової інформації та на офіційному веб-сайті Виноградівської міської ради <http://vin-rada.gov.ua>.

4. Контроль за повнотою та своєчасністю перерахування податку до бюджету Виноградівської міської територіальної громади здійснюється Головним управлінням ДПС у Закарпатській області.

5. Контроль за виконанням цього рішення покласти на постійну комісію з питань бюджету та соціально-економічного розвитку.

Міський голова

Степан БОЧКАЙ

Додаток 1
до рішення сесії Виноградівської
міської ради 8-го скликання
від №

**Ставки єдиного податку для фізичних осіб-підприємців I групи платників
єдиного податку**

№ з/п	Код КВЕД ДК 009:2010	Види господарської діяльності	Фіксована ставка податку, % для платників I групи (у відсотках до розміру прожиткового мінімуму для працездатних осіб, встановленого законом на 01 січня податкового (звітного) року, з розрахунку на календарний місяць
1	2	3	4
Роздрібний продаж товарів з торговельних місць			
1	47.8	Роздрібна торгівля з лотків на ринках	10
2	47.81	Роздрібна торгівля з лотків і на ринках харчовими продуктами, напоями та тютюновими виробами * (крім продажу підакцизних товарів, пально-мастильних, лікєро-горілчанних та тютюнових виробів, разом з цим, дозволено здійснювати роздрібний продаж пально-мастильних матеріалів в ємкостях до 20 л та діяльність фізичних осіб, пов'язаної з роздрібним продажем пива та столових вин)	10
3	47.82	Роздрібна торгівля з лотків і на ринках текстильними виробами, одягом, взуттям	10
4	47.89	Роздрібна торгівля з лотків і на ринках іншими товарами	10
Побутові послуги населенню			
5	02.40	Надання допоміжних послуг у лісовому господарстві	10
6	13.9	*Виробництво інших текстильних виробів	10
7	13.91	*Виробництво трикотажного полотна	10
8	13.92	*Виробництво готових текстильних виробів, крім одягу	10
9	13.93	*Виробництво килимів і килимових виробів	10
10	13.94	*Виробництво канатів, мотузок, шпагату та сіток	10
11	13.95	*Виробництво нетканих текстильних матеріалів і виробів із них, крім одягу	10
12	14	*Виробництво одягу	10
13	14.1	*Виробництво одягу, крім хутряного	10
14	14.11	*Виробництво одягу зі шкіри	10
15	14.12	*Виробництво робочого одягу	10
16	14.13	*Виробництво іншого верхнього одягу	10
17	14.14	*Виробництво спіднього одягу	10
18	14.19	*Виробництво іншого одягу й аксесуарів	10

1	2	3	4
19	14.2	*Виготовлення виробів із хутра	10
20	14.20	*Виготовлення виробів із хутра	10
21	14.3	*Виробництво трикотажного та в'язаного одягу	10
22	14.31	*Виробництво панчішно-шкарпеткових виробів	10
23	14.39	*Виробництво іншого трикотажного та в'язаного одягу	10
24	15	*Виробництво шкіри, виробів зі шкіри та інших матеріалів	10
25	15.1	*Дублення шкір і оздоблення шкіри; виробництво дорожніх виробів, сумок, лимарно-сідельних виробів; вичинка та фарбування хутра	10
26	15.11	*Дублення шкір і оздоблення шкіри; вичинка та фарбування хутра	10
27	15.12	*Виробництво дорожніх виробів, сумок, лимарно-сідельних виробів зі шкіри та інших матеріалів	10
28	15.20	*Виробництво взуття	10
29	16.23	*Виробництво інших дерев'яних будівельних конструкцій і столярних виробів	10
30	16.24	*Виробництво дерев'яної тари	10
31	16.29	*Виробництво інших виробів з деревини; виготовлення виробів з корка, соломки та рослинних матеріалів для плетіння	10
32	33.11	Ремонт і технічне обслуговування готових металевих виробів	10
33	45.2	Технічне обслуговування та ремонт автотранспортних засобів	10
34	45.20	Технічне обслуговування та ремонт автотранспортних засобів	10
35	74.2	Діяльність у сфері фотографії	10
36	74.20	Діяльність у сфері фотографії	10
37	77.2	Прокат побутових виробів і предметів особистого вжитку	10
38	77.21	Прокат товарів для спорту та відпочинку	10
39	77.22	Прокат відеозаписів і дисків	10
40	77.29	Прокат інших побутових виробів і предметів особистого вжитку	10
41	81.2	Діяльність із прибирання	10
42	81.21	Загальне прибирання будинків	10
43	81.22	Інша діяльність із прибирання будинків і промислових об'єктів	10
44	95.2	Ремонт побутових виробів і предметів особистого вжитку	10
45	95.21	Ремонт електронної апаратури побутового призначення для приймання, записування, відтворення звуку й зображення	10
46	95.22	Ремонт побутових приладів, домашнього та садового обладнання	10
47	95.23	Ремонт взуття та шкіряних виробів	10
48	95.24	Ремонт меблів і домашнього начиння	10
49	95.25	Ремонт годинників і ювелірних виробів	10

1	2	3	4
50	95.29	Ремонт інших побутових виробів і предметів особистого вжитку	10
51	96	Надання інших індивідуальних послуг	10
52	96.0	Надання інших індивідуальних послуг	10
53	96.01	Прання та хімічне чищення текстильних і хутряних виробів	10
54	96.02	Надання послуг перукарнями та салонами краси (крім салони краси)	10
55	96.03	Організування поховань і надання суміжних послуг	10
56	96.04	Діяльність із забезпечення фізичного комфорту	10
57	96.09	Надання інших індивідуальних послуг, н. в. і. у. *(послуги домашньої прислуги та послуги, пов'язані з очищенням та прибиранням приміщень за індивідуальним замовленням)	10

* виготовлення за індивідуальним замовленням

У тексті вжито скорочення н.в.і.у. - не віднесено до інших угруповань.

Ставки єдиного податку для фізичних осіб-підприємців II групи платників єдиного податку

№ з/п	Код КВЕД ДК 009:2010	Види господарської діяльності	Фіксована ставка податку, % для платників II групи (у відсотках до розміру мінімальної заробітної плати, встановленої законом на 01 січня податкового (звітного) року, з розрахунку на календарний місяць)
1	2	3	4
1	01	Сільське господарство, мисливство та надання пов'язаних із ними послуг	20
2	01.1	Вирощування однорічних і дворічних культур	20
3	01.11	Вирощування зернових культур (крім рису), бобових культур і насіння олійних культур	20
4	01.12	Вирощування рису	20
5	01.13	Вирощування овочів і баштанних культур, коренеплодів і бульбоплодів	20
6	01.14	Вирощування цукрової тростини	20
7	01.16	Вирощування прядивних культур	20
8	01.19	Вирощування інших однорічних і дворічних культур	20
9	01.2	Вирощування багаторічних культур	20
10	01.21	Вирощування винограду	20
11	01.22	Вирощування тропічних і субтропічних фруктів	20
12	01.23	Вирощування цитрусових	20
13	01.24	Вирощування зерняткових і кісточкових фруктів	20
14	01.25	Вирощування ягід, горіхів, інших фруктів	20
15	01.26	Вирощування олійних плодів	20
16	01.27	Вирощування культур для виробництва напоїв	20
17	01.28	Вирощування пряних, ароматичних і лікарських культур	20
18	01.29	Вирощування інших багаторічних культур	20
19	01.3	Відтворення рослин	20
20	01.30	Відтворення рослин	20
21	01.4	Тваринництво	20
22	01.41	Розведення великої рогатої худоби молочних порід	20
23	01.42	Розведення іншої великої рогатої худоби та буйволів	20
24	01.43	Розведення коней та інших тварин родини конячих	20
25	01.44	Розведення верблюдів та інших тварин родини верблюдячих	20
26	01.45	Розведення овець і кіз	20
27	01.46	Розведення свиней	20
28	01.47	Розведення свійської птиці	20
29	01.49	Розведення інших тварин	20
30	01.5	Змішане сільське господарство	20
31	01.50	Змішане сільське господарство	20

1	2	3	4
32	01.6	Допоміжна діяльність у сільському господарстві та післяурожайна діяльність	20
33	01.61	Допоміжна діяльність у рослинництві	20
34	01.62	Допоміжна діяльність у тваринництві	20
35	01.63	Післяурожайна діяльність	20
36	01.64	Оброблення насіння для відтворення	20
37	01.7	Мисливство, відловлювання тварин і надання пов'язаних із ними послуг	20
38	01.70	Мисливство, відловлювання тварин і надання пов'язаних із ними послуг	20
39	02	Лісове господарство та лісозаготівлі	20
40	02.1	Лісівництво та інша діяльність у лісовому господарстві	20
41	02.10	Лісівництво та інша діяльність у лісовому господарстві	20
42	02.2	Лісозаготівлі	20
43	02.20	Лісозаготівлі	20
44	02.3	Збирання дикорослих недеревних продуктів	20
45	02.30	Збирання дикорослих недеревних продуктів	20
46	02.4	Надання допоміжних послуг у лісовому господарстві	20
47	02.40	Надання допоміжних послуг у лісовому господарстві	20
48	03	Рибне господарство	20
49	03.1	Рибальство	20
50	03.11	Морське рибальство	20
51	03.12	Прісноводне рибальство	20
52	03.2	Рибництво (аквакультура)	20
53	03.21	Морське рибництво (аквакультура)	20
54	03.22	Прісноводне рибництво (аквакультура)	20
55	10	Виробництво харчових продуктів	20
56	10.1	Виробництво м'яса та м'ясних продуктів	20
57	10.11	Виробництво м'яса	20
58	10.12	Виробництво м'яса свійської птиці	20
59	10.13	Виробництво м'ясних продуктів	20
60	10.2	Перероблення та консервування риби, ракоподібних і молюсків	20
61	10.20	Перероблення та консервування риби, ракоподібних і молюсків	20
62	10.3	Перероблення та консервування фруктів і овочів	20
63	10.31	Перероблення та консервування картоплі	20
64	10.32	Виробництво фруктових і овочевих соків	20
65	10.39	Інші види перероблення та консервування фруктів і овочів	20
66	10.4	Виробництво олії та тваринних жирів	20
67	10.41	Виробництво олії та тваринних жирів	20
68	10.42	Виробництво маргарину і подібних харчових жирів	20
69	10.5	Виробництво молочних продуктів	20
70	10.51	Перероблення молока, виробництво масла та сиру	20
71	10.52	Виробництво морозива	20

1	2	3	4
72	10.6	Виробництво продуктів борошномельно-круп'яної промисловості, крохмалів і крохмальних продуктів	20
73	10.61	Виробництво продуктів борошномельно-круп'яної промисловості	20
74	10.62	Виробництво крохмалів і крохмальних продуктів	20
75	10.7	Виробництво хліба, хлібобулочних і борошняних виробів	20
76	10.71	Виробництво хліба та хлібобулочних виробів; виробництво борошняних кондитерських виробів, тортів і тістечок нетривалого зберігання	20
77	10.72	Виробництво сухарів і сухого печива; виробництво борошняних кондитерських виробів, тортів і тістечок тривалого зберігання	20
78	10.73	Виробництво макаронних виробів і подібних борошняних виробів	20
79	10.8	Виробництво інших харчових продуктів	20
80	10.81	Виробництво цукру	20
81	10.82	Виробництво какао, шоколаду та цукрових кондитерських виробів	20
82	10.83	Виробництво чаю та кави	20
83	10.84	Виробництво прянощів і приправ	20
84	10.85	Виробництво готової їжі та страв	20
85	10.86	Виробництво дитячого харчування та дієтичних харчових продуктів	20
86	10.89	Виробництво інших харчових продуктів, н. в. і. у.	20
87	10.9	Виробництво готових кормів для тварин	20
88	10.91	Виробництво готових кормів для тварин, що утримуються на фермах	20
89	10.92	Виробництво готових кормів для домашніх тварин	20
90	13	Текстильне виробництво	20
91	13.1	Підготування та прядіння текстильних волокон	20
92	13.10	Підготування та прядіння текстильних волокон	20
93	13.2	Ткацьке виробництво	20
94	13.20	Ткацьке виробництво	20
95	13.3	Оздоблення текстильних виробів	20
96	13.30	Оздоблення текстильних виробів	20
97	13.9	Виробництво інших текстильних виробів	20
98	13.91	Виробництво трикотажного полотна	20
99	13.92	Виробництво готових текстильних виробів, крім одягу	20
100	13.93	Виробництво килимів і килимових виробів	20
101	13.94	Виробництво канатів, мотузок, шпагату та сіток	20
102	13.95	Виробництво нетканих текстильних матеріалів і виробів із них, крім одягу	20
103	13.96	Виробництво інших текстильних виробів технічного та промислового призначення	20
104	13.99	Виробництво інших текстильних виробів, н. в. і. у.	20
105	14	Виробництво одягу	20
106	14.1	Виробництво одягу, крім хутряного	20
107	14.11	Виробництво одягу зі шкіри	20

1	2	3	4
108	14.12	Виробництво робочого одягу	20
109	14.13	Виробництво іншого верхнього одягу	20
110	14.14	Виробництво спіднього одягу	20
111	14.19	Виробництво іншого одягу й аксесуарів	20
112	14.2	Виготовлення виробів із хутра	20
113	14.20	Виготовлення виробів із хутра	20
114	14.3	Виробництво трикотажного та в'язаного одягу	20
115	14.31	Виробництво панчішно-шкарпеткових виробів	20
116	14.39	Виробництво іншого трикотажного та в'язаного одягу	20
117	15	Виробництво шкіри, виробів зі шкіри та інших матеріалів	20
118	15.1	Дублення шкур і оздоблення шкіри; виробництво дорожніх виробів, сумок, лимарно-сідельних виробів; вичинка та фарбування хутра	20
119	15.11	Дублення шкур і оздоблення шкіри; вичинка та фарбування хутра	20
120	15.12	Виробництво дорожніх виробів, сумок, лимарно-сідельних виробів зі шкіри та інших матеріалів	20
121	15.2	Виробництво взуття	20
122	15.20	Виробництво взуття	20
123	16	Оброблення деревини та виготовлення виробів з деревини та корка, крім меблів; виготовлення виробів із соломки та рослинних матеріалів для плетіння	20
124	16.1	Лісопильне та стругальне виробництво	20
125	16.10	Лісопильне та стругальне виробництво	20
126	16.2	Виготовлення виробів з деревини, корка, соломки та рослинних матеріалів для плетіння	20
127	16.21	Виробництво фанери, дерев'яних плит і панелей, шпону	20
128	16.22	Виробництво щитового паркету	20
129	16.23	Виробництво інших дерев'яних будівельних конструкцій і столярних виробів	20
130	16.24	Виробництво дерев'яної тари	20
131	16.29	Виробництво інших виробів з деревини; виготовлення виробів з корка, соломки та рослинних матеріалів для плетіння	20
132	17	Виробництво паперу та паперових виробів	20
133	17.1	Виробництво паперової маси, паперу та картону	20
134	17.11	Виробництво паперової маси	20
135	17.12	Виробництво паперу та картону	20
136	17.2	Виготовлення виробів з паперу та картону	20
137	17.21	Виробництво гофрованого паперу та картону, паперової та картонної тари	20
138	17.22	Виробництво паперових виробів господарсько-побутового та санітарно-гігієнічного призначення	20
139	17.23	Виробництво паперових канцелярських виробів	20
140	17.24	Виробництво шпалер	20
141	17.29	Виробництво інших виробів з паперу та картону	20
142	18	Поліграфічна діяльність, тиражування записаної інформації	20

1	2	3	4
143	18.1	Поліграфічна діяльність і надання пов'язаних із нею послуг	20
144	18.11	Друкування газет	20
145	18.12	Друкування іншої продукції	20
146	18.13	Виготовлення друкарських форм і надання інших поліграфічних послуг	20
147	18.14	Брошурувально-палітурна діяльність і надання пов'язаних із нею послуг	20
148	18.2	Тиражування звуко-, відеозаписів і програмного забезпечення	20
149	18.20	Тиражування звуко-, відеозаписів і програмного забезпечення	20
150	20	Виробництво хімічних речовин і хімічної продукції	20
151	20.1	Виробництво основної хімічної продукції, добрив і азотних сполук, пластмас і синтетичного каучуку в первинних формах	20
152	20.12	Виробництво барвників і пігментів	20
153	20.13	Виробництво інших основних неорганічних хімічних речовин	20
154	20.14	Виробництво інших основних органічних хімічних речовин	20
155	20.15	Виробництво добрив і азотних сполук	20
156	20.2	Виробництво пестицидів та іншої агрохімічної продукції	20
157	20.20	Виробництво пестицидів та іншої агрохімічної продукції	20
158	20.3	Виробництво фарб, лаків і подібної продукції, друкарської фарби та мастик	20
159	20.30	Виробництво фарб, лаків і подібної продукції, друкарської фарби та мастик	20
160	20.4	Виробництво мила та мийних засобів, засобів для чищення та полірування, парфумних і косметичних засобів	20
161	20.41	Виробництво мила та мийних засобів, засобів для чищення та полірування	20
162	20.42	Виробництво парфумних і косметичних засобів	20
163	20.5	Виробництво іншої хімічної продукції	20
164	20.52	Виробництво клеїв	20
165	20.53	Виробництво ефірних олій	20
166	20.59	Виробництво іншої хімічної продукції, н. в. і. у.	20
167	20.6	Виробництво штучних і синтетичних волокон	20
168	20.60	Виробництво штучних і синтетичних волокон	20
169	22	Виробництво гумових і пластмасових виробів	20
170	22.1	Виробництво гумових виробів	20
171	22.19	Виробництво інших гумових виробів	20
172	22.2	Виробництво пластмасових виробів	20
173	22.21	Виробництво плит, листів, труб і профілів із пластмас	20
174	22.22	Виробництво тари з пластмас	20
175	22.23	Виробництво будівельних виробів із пластмас	20
176	22.29	Виробництво інших виробів із пластмас	20

1	2	3	4
177	23	Виробництво іншої неметалевої мінеральної продукції	20
178	23.1	Виробництво скла та виробів зі скла	20
179	23.11	Виробництво листового скла	20
180	23.12	Формування й оброблення листового скла	20
181	23.13	Виробництво порожнистого скла	20
182	23.14	Виробництво скловолкна	20
183	23.19	Виробництво й оброблення інших скляних виробів, у тому числі технічних	20
184	23.3	Виробництво будівельних матеріалів із глини	20
185	23.31	Виробництво керамічних плиток і плит	20
186	23.32	Виробництво цегли, черепиці та інших будівельних виробів із випаленої глини	20
187	23.4	Виробництво іншої продукції з фарфору та кераміки	20
188	23.41	Виробництво господарських і декоративних керамічних виробів	20
189	23.42	Виробництво керамічних санітарно-технічних виробів	20
190	23.43	Виробництво керамічних електроізоляторів та ізоляційної арматури	20
191	23.44	Виробництво інших керамічних виробів технічного призначення	20
192	23.49	Виробництво інших керамічних виробів	20
193	23.5	Виробництво цементу, вапна та гіпсових сумішей	20
194	23.51	Виробництво цементу	20
195	23.52	Виробництво вапна та гіпсових сумішей	20
196	23.6	Виготовлення виробів із бетону, гіпсу та цементу	20
197	23.61	Виготовлення виробів із бетону для будівництва	20
198	23.62	Виготовлення виробів із гіпсу для будівництва	20
199	23.63	Виробництво бетонних розчинів, готових для використання	20
200	23.64	Виробництво сухих будівельних сумішей	20
201	23.65	Виготовлення виробів із волокнистого цементу	20
202	23.69	Виробництво інших виробів із бетону гіпсу та цементу	20
203	23.7	Різання, оброблення та оздоблення декоративного та будівельного каменю	20
204	23.70	Різання, оброблення та оздоблення декоративного та будівельного каменю	20
205	24.2	Виробництво труб, порожнистих профілів і фітінгів зі сталі	20
206	24.20	Виробництво труб, порожнистих профілів і фітінгів зі сталі	20
207	25	Виробництво готових металевих виробів, крім машин і устаткування	20
208	25.1	Виробництво будівельних металевих конструкцій і виробів	20
209	25.11	Виробництво будівельних металевих конструкцій і частин конструкцій	20
210	25.12	Виробництво металевих дверей і вікон	20
211	25.2	Виробництво металевих баків, резервуарів і контейнерів	20

1	2	3	4
212	25.21	Виробництво радіаторів і котлів центрального опалення	20
213	25.29	Виробництво інших металевих баків, резервуарів і контейнерів	20
214	25.3	Виробництво парових котлів, крім котлів центрального опалення	20
215	25.30	Виробництво парових котлів, крім котлів центрального опалення	20
216	25.6	Оброблення металів та нанесення покриття на метали; механічне оброблення металевих виробів	20
217	25.61	Оброблення металів та нанесення покриття на метали	20
218	25.62	Механічне оброблення металевих виробів	20
219	25.7	Виробництво столових приборів, інструментів і металевих виробів загального призначення	20
220	25.71	Виробництво столових приборів	20
221	25.72	Виробництво замків і дверних петель	20
222	25.73	Виробництво інструментів	20
223	25.9	Виробництво інших готових металевих виробів	20
224	25.91	Виробництво сталевих бочок і подібних контейнерів	20
225	25.92	Виробництво легких металевих пакувань	20
226	25.93	Виробництво виробів із дроту, ланцюгів і пружин	20
227	25.94	Виробництво кріпильних і гвинтонарізних виробів	20
228	25.99	Виробництво інших готових металевих виробів, н. в. і. у.	20
229	26	Виробництво комп'ютерів, електронної та оптичної продукції	20
230	26.1	Виробництво електронних компонентів і плат	20
231	26.11	Виробництво електронних компонентів	20
232	26.12	Виробництво змонтованих електронних плат	20
233	26.2	Виробництво комп'ютерів і периферійного устаткування	20
234	26.20	Виробництво комп'ютерів і периферійного устаткування	20
235	26.3	Виробництво обладнання зв'язку	20
236	26.30	Виробництво обладнання зв'язку	20
237	26.4	Виробництво електронної апаратури побутового призначення для приймання, записування та відтворення звуку й зображення	20
238	26.40	Виробництво електронної апаратури побутового призначення для приймання, записування та відтворення звуку й зображення	20
239	26.52	Виробництво годинників	20
240	26.6	Виробництво радіологічного, електромедичного й електротерапевтичного устаткування	20
241	26.60	Виробництво радіологічного, електромедичного й електротерапевтичного устаткування	20
242	26.7	Виробництво оптичних приладів і фотографічного устаткування	20
243	26.70	Виробництво оптичних приладів і фотографічного устаткування	20
244	26.8	Виробництво магнітних і оптичних носіїв даних	20

1	2	3	4
245	26.80	Виробництво магнітних і оптичних носіїв даних	20
246	27	Виробництво електричного устаткування	20
247	27.1	Виробництво електродвигунів, генераторів, трансформаторів, електророзподільчої та контрольної апаратури	20
248	27.11	Виробництво електродвигунів, генераторів і трансформаторів	20
249	27.12	Виробництво електророзподільчої та контрольної апаратури	20
250	27.2	Виробництво батарей і акумуляторів	20
251	27.20	Виробництво батарей і акумуляторів	20
252	27.3	Виробництво проводів, кабелів і електромонтажних пристроїв	20
253	27.31	Виробництво волоконно-оптичних кабелів	20
254	27.32	Виробництво інших видів електронних і електричних проводів і кабелів	20
255	27.33	Виробництво електромонтажних пристроїв	20
256	27.4	Виробництво електричного освітлювального устаткування	20
257	27.40	Виробництво електричного освітлювального устаткування	20
258	27.5	Виробництво побутових приладів	20
259	27.51	Виробництво електричних побутових приладів	20
260	27.52	Виробництво неелектричних побутових приладів	20
261	27.9	Виробництво іншого електричного устаткування	20
262	27.90	Виробництво іншого електричного устаткування	20
263	28	Виробництво машин і устаткування, н. в. і. у.	20
264	28.1	Виробництво машин і устаткування загального призначення	20
265	28.11	Виробництво двигунів і турбін, крім авіаційних, автотранспортних і мотоциклетних двигунів	20
266	28.12	Виробництво гідравлічного та пневматичного устаткування	20
267	28.13	Виробництво інших pomp і компресорів	20
268	28.14	Виробництво інших кранів і клапанів	20
269	28.15	Виробництво підшипників, зубчастих передач, елементів механічних передач і приводів	20
270	28.2	Виробництво інших машин і устаткування загального призначення	20
271	28.21	Виробництво печей і пічних пальників	20
272	28.22	Виробництво підйимального та вантажно-розвантажувального устаткування	20
273	28.23	Виробництво офісних машин і устаткування, крім комп'ютерів і периферійного устаткування	20
274	28.24	Виробництво ручних електромеханічних і пневматичних інструментів	20
275	28.25	Виробництво промислового холодильного та вентиляційного устаткування	20

1	2	3	4
276	28.29	Виробництво інших машин і устаткування загального призначення, н. в. і. у.	20
277	28.3	Виробництво машин і устаткування для сільського та лісового господарства	20
278	28.30	Виробництво машин і устаткування для сільського та лісового господарства	20
279	28.4	Виробництво металообробних машин і верстатів	20
280	28.41	Виробництво металообробних машин	20
281	28.49	Виробництво інших верстатів	20
282	28.9	Виробництво інших машин і устаткування спеціального призначення	20
283	28.91	Виробництво машин і устаткування для металургії	20
284	28.92	Виробництво машин і устаткування для добувної промисловості та будівництва	20
285	28.93	Виробництво машин і устаткування для виготовлення харчових продуктів і напоїв, перероблення тютюну	20
286	28.94	Виробництво машин і устаткування для виготовлення текстильних, швейних, хутряних і шкіряних виробів	20
287	28.95	Виробництво машин і устаткування для виготовлення паперу та картону	20
288	28.96	Виробництво машин і устаткування для виготовлення пластмас і гуми	20
289	28.99	Виробництво інших машин і устаткування спеціального призначення, н. в. і. у.	20
290	30	Виробництво інших транспортних засобів	20
300	30.1	Будування суден і човнів	20
301	30.11	Будування суден і плавучих конструкцій	20
302	30.12	Будування прогулянкових і спортивних човнів	20
303	30.2	Виробництво залізничних локомотивів і рухомого складу	20
304	30.20	Виробництво залізничних локомотивів і рухомого складу	20
305	30.9	Виробництво транспортних засобів, н. в. і. у.	20
306	30.92	Виробництво велосипедів, дитячих та інвалідних колясок	20
307	30.99	Виробництво інших транспортних засобів і обладнання, н. в. і. у.	20
308	31	Виробництво меблів	20
309	31.0	Виробництво меблів	20
310	31.01	Виробництво меблів для офісів і підприємств торгівлі	20
311	31.02	Виробництво кухонних меблів	20
312	31.03	Виробництво матраців	20
313	31.09	Виробництво інших меблів	20
314	32	Виробництво іншої продукції	20
315	32.12	Виробництво ювелірних і подібних виробів * *(виготовлення ювелірних виробів за індивідуальним замовленням)	20
316	32.13	Виробництво біжутерії та подібних виробів	20
317	32.2	Виробництво музичних інструментів	20
318	32.20	Виробництво музичних інструментів	20
319	32.3	Виробництво спортивних товарів	20
320	32.30	Виробництво спортивних товарів	20
321	32.4	Виробництво ігор та іграшок	20
322	32.40	Виробництво ігор та іграшок	20
323	32.5	Виробництво медичних і стоматологічних інструментів і матеріалів	20
324	32.50	Виробництво медичних і стоматологічних інструментів і матеріалів	20
325	32.9	Виробництво продукції, н. в. і. у.	20
326	32.91	Виробництво мітел і шток	20
327	32.99	Виробництво іншої продукції, н. в. і. у.	20
328	33	Ремонт і монтаж машин і устаткування	20

1	2	3	4
329	33.1	Ремонт і технічне обслуговування готових металевих виробів, машин і устаткування	20
330	33.11	Ремонт і технічне обслуговування готових металевих виробів	20
331	33.12	Ремонт і технічне обслуговування машин і устаткування промислового призначення	20
332	33.13	Ремонт і технічне обслуговування електронного й оптичного устаткування	20
333	33.14	Ремонт і технічне обслуговування електричного устаткування	20
334	33.15	Ремонт і технічне обслуговування суден і човнів	20
335	33.16	Ремонт і технічне обслуговування повітряних і космічних літальних апаратів	20
336	33.17	Ремонт і технічне обслуговування інших транспортних засобів	20
337	33.19	Ремонт і технічне обслуговування інших машин і устаткування	20
338	33.2	Установлення та монтаж машин і устаткування	20
339	33.20	Установлення та монтаж машин і устаткування	20
340	35.1	Виробництво, передача та розподілення електроенергії	20
341	35.11	Виробництво електроенергії	20
342	35.12	Передача електроенергії	20
343	35.13	Розподілення електроенергії	20
344	35.14	Торгівля електроенергією	20
345	35.3	Постачання пари, гарячої води та кондиційованого повітря	20
346	35.30	Постачання пари, гарячої води та кондиційованого повітря	20
347	37	Каналізація, відведення й очищення стічних вод	20
348	37.0	Каналізація, відведення й очищення стічних вод	20
349	37.00	Каналізація, відведення й очищення стічних вод	20
350	38	Збирання, оброблення й видалення відходів; відновлення матеріалів	20
351	38.1	Збирання відходів	20
352	38.11	Збирання безпечних відходів	20
353	38.12	Збирання небезпечних відходів	20
354	38.2	Оброблення та видалення відходів	20
355	38.21	Оброблення та видалення безпечних відходів	20
356	38.22	Оброблення та видалення небезпечних відходів	20
357	38.3	Відновлення матеріалів	20
358	38.31	Демонтаж (розбирання) машин і устаткування	20
359	38.32	Відновлення відсортованих відходів	20
360	39	Інша діяльність щодо поводження з відходами	20
361	39.0	Інша діяльність щодо поводження з відходами	20
362	39.00	Інша діяльність щодо поводження з відходами	20
363	41	Будівництво будівель	20
364	41.1	Організація будівництва будівель	20
365	41.10	Організація будівництва будівель	20
366	41.2	Будівництво житлових і нежитлових будівель	20
367	41.20	Будівництво житлових і нежитлових будівель	20
368	42	Будівництво споруд	20
369	42.1	Будівництво доріг і залізниць	20
370	42.11	Будівництво доріг і автострад	20
371	42.12	Будівництво залізниць і метрополітену	20
372	42.13	Будівництво мостів і тунелів	20
373	42.2	Будівництво комунікацій	20
374	42.21	Будівництво трубопроводів	20
375	42.22	Будівництво споруд електропостачання та телекомунікацій	20
376	42.9	Будівництво інших споруд	20
377	42.91	Будівництво водних споруд	20
378	42.99	Будівництво інших споруд, н. в. і. у.	20
379	43	Спеціалізовані будівельні роботи	20

1	2	3	4
380	43.1	Знесення та підготовчі роботи на будівельному майданчику	20
381	43.11	Знесення	20
382	43.12	Підготовчі роботи на будівельному майданчику	20
383	43.13	Розвідувальне буріння	20
384	43.2	Електромонтажні, водопровідні та інші будівельно-монтажні роботи	20
385	43.21	Електромонтажні роботи	20
386	43.22	Монтаж водопровідних мереж, систем опалення та кондиціонування	20
387	43.29	Інші будівельно-монтажні роботи	20
388	43.3	Роботи із завершення будівництва	20
389	43.31	Штукатурні роботи	20
390	43.32	Установлення столярних виробів	20
391	43.33	Покриття підлоги й облицювання стін	20
392	43.34	Малярні роботи та скління	20
393	43.39	Інші роботи із завершення будівництва	20
394	43.9	Інші спеціалізовані будівельні роботи	20
395	43.91	Покрівельні роботи	20
396	43.99	Інші спеціалізовані будівельні роботи, н. в. і. у.	20
397	45	Оптова та роздрібна торгівля автотранспортними засобами та мотоциклами, їх ремонт	20
398	45.19	Торгівля іншими автотранспортними засобами	20
399	45.2	Технічне обслуговування та ремонт автотранспортних засобів	20
400	45.20	Технічне обслуговування та ремонт автотранспортних засобів	20
401	45.3	Торгівля деталями та приладдям для автотранспортних засобів	20
402	45.31	Оптова торгівля деталями та приладдям для автотранспортних засобів	20
403	45.32	Роздрібна торгівля деталями та приладдям для автотранспортних засобів	20
404	46	Оптова торгівля, крім торгівлі автотранспортними засобами та мотоциклами	20
405	46.1	Оптова торгівля за винагороду чи на основі контракту	20
406	46.11	Діяльність посередників у торгівлі сільськогосподарською сировиною, живими тваринами, текстильною сировиною та напівфабрикатами	20
407	46.13	Діяльність посередників у торгівлі деревиною, будівельними матеріалами та санітарно-технічними виробами	20
408	46.14	Діяльність посередників у торгівлі машинами, промисловим устаткуванням, суднами та літаками	20
409	46.15	Діяльність посередників у торгівлі меблями, господарськими товарами, залізними та іншими металевими виробами	20
410	46.16	Діяльність посередників у торгівлі текстильними виробами, одягом, хутром, взуттям і шкіряними виробами	20
411	46.18	Діяльність посередників, що спеціалізуються в торгівлі іншими товарами	20
412	46.19	Діяльність посередників у торгівлі товарами широкого асортименту	20
413	46.2	Оптова торгівля сільськогосподарською сировиною та живими тваринами	20
414	46.22	Оптова торгівля квітами та рослинами	20
415	46.23	Оптова торгівля живими тваринами	20
416	46.24	Оптова торгівля шкірсириною, шкурами та шкірою	20
417	46.31	Оптова торгівля фруктами й овочами	20
418	46.32	Оптова торгівля м'ясом і м'ясними продуктами	20
419	46.33	Оптова торгівля молочними продуктами, яйцями, харчовими оліями та жирами	20

1	2	3	4
420	46.34	Оптова торгівля напоями *(крім лікерогорільчаних виробів)	20
421	46.36	Оптова торгівля цукром, шоколадом і кондитерськими виробами	20
422	46.37	Оптова торгівля кавою, чаєм, какао та прянощами	20
423	46.38	Оптова торгівля іншими продуктами харчування, у тому числі рибою, ракоподібними та молюсками	20
424	46.4	Оптова торгівля товарами господарського призначення	20
425	46.41	Оптова торгівля текстильними товарами	20
426	46.42	Оптова торгівля одягом і взуттям	20
427	46.43	Оптова торгівля побутовими електротоварами й електронною апаратурою побутового призначення для приймання, записування, відтворення звуку й зображення	20
428	46.44	Оптова торгівля фарфором, скляним посудом і засобами для чищення	20
429	46.45	Оптова торгівля парфумними та косметичними товарами	20
430	46.46	Оптова торгівля фармацевтичними товарами	20
431	46.47	Оптова торгівля меблями, килимами й освітлювальним приладдям	20
432	46.49	Оптова торгівля іншими товарами господарського призначення	20
433	46.5	Оптова торгівля інформаційним і комунікаційним устаткуванням	20
434	46.51	Оптова торгівля комп'ютерами, периферійним устаткуванням і програмним забезпеченням	20
435	46.52	Оптова торгівля електронним і телекомунікаційним устаткуванням, деталями до нього	20
436	46.6	Оптова торгівля іншими машинами й устаткуванням	20
437	46.61	Оптова торгівля сільськогосподарськими машинами й устаткуванням	20
438	46.62	Оптова торгівля верстатами	20
439	46.63	Оптова торгівля машинами й устаткуванням для добувної промисловості та будівництва	20
440	46.64	Оптова торгівля машинами й устаткуванням для текстильного, швейного та трикотажного виробництва	20
441	46.65	Оптова торгівля офісними меблями	20
442	46.66	Оптова торгівля іншими офісними машинами й устаткуванням	20
443	46.69	Оптова торгівля іншими машинами й устаткуванням	20
444	46.7	Інші види спеціалізованої оптової торгівлі	20
445	46.73	Оптова торгівля деревиною, будівельними матеріалами та санітарно-технічним обладнанням	20
446	46.74	Оптова торгівля залізними виробами, водопровідним і опалювальним устаткуванням і приладдям до нього	20
447	46.75	Оптова торгівля хімічними продуктами	20
448	46.76	Оптова торгівля іншими проміжними продуктами	20
449	46.77	Оптова торгівля відходами та брухтом	20
450	46.9	Неспеціалізована оптова торгівля	20
451	46.90	Неспеціалізована оптова торгівля	20
452	47	Роздрібна торгівля, крім торгівлі автотранспортними засобами та мотоциклами	20
453	47.1	Роздрібна торгівля в неспеціалізованих магазинах	20
454	47.19	Інші види роздрібної торгівлі в неспеціалізованих магазинах	20
455	47.21	Роздрібна торгівля фруктами й овочами в спеціалізованих магазинах	20
456	47.22	Роздрібна торгівля м'ясом і м'ясними продуктами в спеціалізованих магазинах	20
457	47.23	Роздрібна торгівля рибою, ракоподібними та молюсками в спеціалізованих магазинах	20

1	2	3	4
458	47.24	Роздрібна торгівля хлібобулочними виробами, борошняними та цукровими кондитерськими виробами в спеціалізованих магазинах	20
459	47.29	Роздрібна торгівля іншими продуктами харчування в спеціалізованих магазинах	20
460	47.4	Роздрібна торгівля інформаційним і комунікаційним устаткуванням у спеціалізованих магазинах	20
461	47.41	Роздрібна торгівля комп'ютерами, периферійним устаткуванням і програмним забезпеченням у спеціалізованих магазинах	20
462	47.42	Роздрібна торгівля телекомунікаційним устаткуванням у спеціалізованих магазинах	20
463	47.43	Роздрібна торгівля в спеціалізованих магазинах електронною апаратурою побутового призначення для приймання, записування, відтворення звуку й зображення	20
464	47.5	Роздрібна торгівля іншими товарами господарського призначення в спеціалізованих магазинах	20
465	47.51	Роздрібна торгівля текстильними товарами в спеціалізованих магазинах	20
466	47.52	Роздрібна торгівля залізними виробами, будівельними матеріалами та санітарно-технічними виробами в спеціалізованих магазинах	20
467	47.53	Роздрібна торгівля килимами, килимовими виробами, покриттям для стін і підлоги в спеціалізованих магазинах	20
468	47.54	Роздрібна торгівля побутовими електротоварами в спеціалізованих магазинах	20
469	47.59	Роздрібна торгівля меблями, освітлювальним приладдям та іншими товарами для дому в спеціалізованих магазинах	20
470	47.6	Роздрібна торгівля товарами культурного призначення та товарами для відпочинку в спеціалізованих магазинах	20
471	47.61	Роздрібна торгівля книгами в спеціалізованих магазинах	20
472	47.62	Роздрібна торгівля газетами та канцелярськими товарами в спеціалізованих магазинах	20
473	47.63	Роздрібна торгівля аудіо — та відеозаписами в спеціалізованих магазинах	20
474	47.64	Роздрібна торгівля спортивним інвентарем у спеціалізованих магазинах	20
475	47.65	Роздрібна торгівля іграми та іграшками в спеціалізованих магазинах	20
476	47.7	Роздрібна торгівля іншими товарами в спеціалізованих магазинах	20
477	47.71	Роздрібна торгівля одягом у спеціалізованих магазинах	20
478	47.72	Роздрібна торгівля взуттям і шкіряними виробами в спеціалізованих магазинах	20
479	47.73	Роздрібна торгівля фармацевтичними товарами в спеціалізованих магазинах	20
480	47.74	Роздрібна торгівля медичними й ортопедичними товарами в спеціалізованих магазинах	20
481	47.75	Роздрібна торгівля косметичними товарами та туалетними принадлежностями в спеціалізованих магазинах	20
482	47.76	Роздрібна торгівля квітами, рослинами, насінням, добривами, домашніми тваринами та кормами для них у спеціалізованих магазинах	20
482	47.78	Роздрібна торгівля іншими неживаними товарами в спеціалізованих магазинах	20
483	47.79	Роздрібна торгівля уживаними товарами в магазинах	20
484	47.8	Роздрібна торгівля з лотків і на ринках	20

1	2	3	4
485	47.81	Роздрібна торгівля з лотків і на ринках харчовими продуктами, напоями та тютюновими виробами * (крім продажу підакцизних товарів, пально-мастильних, лікерогорілочаних та тютюнових виробів, разом з цим, дозволено здійснювати роздрібний продаж пально-мастильних матеріалів в ємкостях до 20 л та діяльність фізичних осіб, пов'язаної з роздрібним продажем пива та столових вин)	20
486	47.82	Роздрібна торгівля з лотків і на ринках текстильними виробами, одягом і взуттям	20
487	47.89	Роздрібна торгівля з лотків і на ринках іншими товарами	20
488	47.9	Роздрібна торгівля поза магазинами	20
489	47.91	Роздрібна торгівля, що здійснюється фірмами поштового замовлення або через мережу Інтернет	20
500	47.99	Інші види роздрібною торгівлі поза магазинами	20
501	49	Наземний і трубопровідний транспорт	20
502	49.1	Пасажирський залізничний транспорт міжміського сполучення	20
503	49.10	Пасажирський залізничний транспорт міжміського сполучення	20
504	49.2	Вантажний залізничний транспорт	20
505	49.20	Вантажний залізничний транспорт	20
506	49.3	Інший пасажирський наземний транспорт	20
507	49.31	Пасажирський наземний транспорт міського та приміського сполучення	20
508	49.32	Надання послуг таксі	20
509	49.39	Інший пасажирський наземний транспорт, н. в. і. у.	20
510	49.4	Вантажний автомобільний транспорт, надання послуг перевезення речей	20
511	49.41	Вантажний автомобільний транспорт	20
512	49.42	Надання послуг перевезення речей (переїзду)	20
513	49.5	Трубопровідний транспорт	20
514	49.50	Трубопровідний транспорт	20
515	50	Водний транспорт	20
516	50.1	Пасажирський морський транспорт	20
517	50.2	Вантажний морський транспорт	20
518	50.20	Вантажний морський транспорт	20
519	50.3	Пасажирський річковий транспорт	20
520	50.30	Пасажирський річковий транспорт	20
521	50.4	Вантажний річковий транспорт	20
522	50.40	Вантажний річковий транспорт	20
523	51	Авіаційний транспорт	20
524	51.1	Пасажирський авіаційний транспорт	20
525	51.10	Пасажирський авіаційний транспорт	20
526	51.2	Вантажний авіаційний транспорт і космічний транспорт	20
527	51.21	Вантажний авіаційний транспорт	20
528	52	Складське господарство та допоміжна діяльність у сфері транспорту	20
529	52.1	Складське господарство	20
530	52.10	Складське господарство	20
531	52.2	Допоміжна діяльність у сфері транспорту	20
532	52.21	Допоміжне обслуговування наземного транспорту	20
533	52.22	Допоміжне обслуговування водного транспорту	20
534	52.23	Допоміжне обслуговування авіаційного транспорту	20
535	52.24	Транспортне оброблення вантажів	20
536	52.29	Інша допоміжна діяльність у сфері транспорту	20
537	53	Поштова та кур'єрська діяльність * *(крім пошти)	20
538	53.2	Інша поштова та кур'єрська діяльність *(крім пошти)	20
539	53.20	Інша поштова та кур'єрська діяльність *(крім пошти)	20
540	55	Тимчасове розміщення	20

1	2	3	4
541	55.1	Діяльність готелів і подібних засобів тимчасового розміщування	20
542	55.10	Діяльність готелів і подібних засобів тимчасового розміщування	20
543	55.2	Діяльність засобів розміщування на період відпустки та іншого тимчасового проживання	20
544	55.20	Діяльність засобів розміщування на період відпустки та іншого тимчасового проживання	20
545	55.3	Надання місць кемпінгами та стоянками для житлових автофургонів і причепів	20
546	55.30	Надання місць кемпінгами та стоянками для житлових автофургонів і причепів	20
547	55.9	Діяльність інших засобів тимчасового розміщування	20
548	55.90	Діяльність інших засобів тимчасового розміщування	20
549	56	Діяльність із забезпечення стравами та напоями	20
550	56.1	Діяльність ресторанів, надання послуг мобільного харчування	20
551	56.10	Діяльність ресторанів, надання послуг мобільного харчування	20
552	56.2	Постачання готових страв	20
553	56.21	Постачання готових страв для подій	20
554	56.29	Постачання інших готових страв	20
555	58	Видавнича діяльність	20
556	58.1	Видання книг, періодичних видань та інша видавнича діяльність	20
557	58.11	Видання книг	20
558	58.12	Видання довідників і каталогів	20
559	58.13	Видання газет	20
560	58.14	Видання журналів і періодичних видань	20
561	58.19	Інші види видавничої діяльності	20
562	58.2	Видання програмного забезпечення	20
563	58.21	Видання комп'ютерних ігор	20
564	58.29	Видання іншого програмного забезпечення	20
565	59	Виробництво кіно-та відеофільмів, телевізійних програм, видання звукозаписів	20
566	59.1	Виробництво кіно — та відеофільмів, телевізійних програм	20
567	59.11	Виробництво кіно — та відеофільмів, телевізійних програм	20
568	59.12	Компонування кіно — та відеофільмів, телевізійних програм	20
569	59.13	Розповсюдження кіно — та відеофільмів, телевізійних програм	20
570	59.14	Демонстрація кінофільмів	20
571	59.2	Видання звукозаписів	20
572	59.20	Видання звукозаписів	20
573	62	Комп'ютерне програмування, консультування та пов'язана з ними діяльність	20
574	62.0	Комп'ютерне програмування, консультування та пов'язана з ними діяльність	20
575	62.01	Комп'ютерне програмування	20
576	62.02	Консультування з питань інформатизації	20
577	62.03	Діяльність із керування комп'ютерним устаткуванням	20
578	62.09	Інша діяльність у сфері інформаційних технологій і комп'ютерних систем	20
579	63	Надання інформаційних послуг	20
580	63.1	Оброблення даних, розміщення інформації на веб-вузлах і пов'язана з ними діяльність; веб-портали	20
581	63.11	Оброблення даних, розміщення інформації на веб-вузлах і пов'язана з ними діяльність	20
582	63.9	Надання інших інформаційних послуг	20
583	63.91	Діяльність інформаційних агентств	20

1	2	3	4
584	63.99	Надання інших інформаційних послуг, н. в. і. у.	20
585	К	ФІНАНСОВА ТА СТРАХОВА ДІЯЛЬНІСТЬ	
586	66.22	Діяльність страхових агентів і брокерів *(крім страхових брокерів)	20
587	68	Операції з нерухомим майном	20
588	68.2	Надання в оренду й експлуатацію власного чи орендованого нерухомого майна * (земельні ділянки, загальна площа яких не перевищує 0,2 га, житлові приміщення та/або їх частини, загальна площа, яких не перевищує 100 м ² , нежитлові приміщення (споруди, будівлі) та/або їх частини, загальна площа яких не перевищує 300 м ²)	20
589	68.20	Надання в оренду й експлуатацію власного чи орендованого нерухомого майна * (земельні ділянки, загальна площа яких не перевищує 0,2 га, житлові приміщення та/або їх частини, загальна площа, яких не перевищує 100 м ² , нежитлові приміщення (споруди, будівлі) та/або їх частини, загальна площа яких не перевищує 300 м ²)	20
590	69	Діяльність у сферах права та бухгалтерського обліку * *(крім самозайнятих осіб, які здійснюють нотаріальну, адвокатську діяльність та арбітражних керуючих)	20
591	69.1	Діяльність у сфері права * *(крім самозайнятих осіб, які здійснюють нотаріальну, адвокатську діяльність та арбітражних керуючих)	20
592	69.10	Діяльність у сфері права * *(крім самозайнятих осіб, які здійснюють нотаріальну, адвокатську діяльність та арбітражних керуючих)	20
593	69.2	Діяльність у сфері бухгалтерського обліку й аудиту; консультування з питань оподаткування * (крім аудиту)	20
594	69.20	Діяльність у сфері бухгалтерського обліку й аудиту; консультування з питань оподаткування * (крім аудиту)	20
595	70.21	Діяльність у сфері зв'язків із громадськістю	20
596	71.1	Діяльність у сферах архітектури та інжинірингу, надання послуг технічного консультування	20
597	71.11	Діяльність у сфері архітектури	20
598	72	Наукові дослідження та розробки	20
599	73	Рекламна діяльність	20
600	73.11	Рекламні агентства	20
601	73.12	Посередництво в розміщенні реклами в засобах масової інформації	20
602	74	Інша професійна, наукова та технічна діяльність	20
603	74.1	Спеціалізована діяльність із дизайну	20
604	74.10	Спеціалізована діяльність із дизайну	20
605	74.2	Діяльність у сфері фотографії	20
606	74.20	Діяльність у сфері фотографії	20
607	74.3	Надання послуг перекладу	20
608	74.30	Надання послуг перекладу	20
609	74.9	Інша професійна, наукова та технічна діяльність, н. в. і. у.	20
610	74.90	Інша професійна, наукова та технічна діяльність, н. в. і. у.	20
611	75	Ветеринарна діяльність	20
612	75.0	Ветеринарна діяльність	20
613	75.00	Ветеринарна діяльність	20
614	77.1	Надання в оренду автотранспортних засобів	20
615	77.11	Надання в оренду автомобілів і легкових автотранспортних засобів	20
616	77.12	Надання в оренду вантажних автомобілів	20
617	77.2	Прокат побутових виробів і предметів особистого вжитку	20
618	77.21	Прокат товарів для спорту та відпочинку	20
619	77.22	Прокат відеозаписів і дисків	20

1	2	3	4
620	77.29	Прокат інших побутових виробів і предметів особистого вжитку	20
621	77.3	Надання в оренду інших машин, устаткування та товарів	20
622	77.31	Надання в оренду сільськогосподарських машин і устаткування	20
623	77.32	Надання в оренду будівельних машин і устаткування	20
624	77.33	Надання в оренду офісних машин і устаткування, у тому числі комп'ютерів	20
625	77.34	Надання в оренду водних транспортних засобів	20
626	77.35	Надання в оренду повітряних транспортних засобів	20
627	77.39	Надання в оренду інших машин, устаткування та товарів, н. в. і. у.	20
628	78	Діяльність із працевлаштування	20
629	78.1	Діяльність агентств працевлаштування	20
630	78.10	Діяльність агентств працевлаштування	20
631	78.2	Діяльність агентств тимчасового працевлаштування	20
632	78.20	Діяльність агентств тимчасового працевлаштування	20
633	78.3	Інша діяльність із забезпечення трудовими ресурсами	20
634	78.30	Інша діяльність із забезпечення трудовими ресурсами	20
635	79	Діяльність туристичних агентств, туристичних операторів, надання інших послуг бронювання та пов'язана з цим діяльність	20
636	79.11	Діяльність туристичних агентств	20
637	79.9	Надання інших послуг бронювання та пов'язана з цим діяльність	20
638	79.90	Надання інших послуг бронювання та пов'язана з цим діяльність	20
639	80	Діяльність охоронних служб та проведення розслідувань	20
640	80.1	Діяльність приватних охоронних служб	20
641	80.10	Діяльність приватних охоронних служб	20
642	80.2	Обслуговування систем безпеки	20
643	80.20	Обслуговування систем безпеки	20
644	80.3	Проведення розслідувань	20
645	80.30	Проведення розслідувань	20
646	81	Обслуговування будинків і територій	20
647	81.1	Комплексне обслуговування об'єктів	20
648	81.10	Комплексне обслуговування об'єктів	20
649	81.2	Діяльність із прибирання	20
650	81.21	Загальне прибирання будинків	20
651	81.22	Інша діяльність із прибирання будинків і промислових об'єктів	20
652	81.29	Інші види діяльності із прибирання	20
653	81.3	Надання ландшафтних послуг	20
654	81.30	Надання ландшафтних послуг	20
655	82	Адміністративна та допоміжна офісна діяльність, інші допоміжні комерційні послуги	20
656	82.1	Адміністративна та допоміжна офісна діяльність	20
657	82.11	Надання комбінованих офісних адміністративних послуг	20
658	82.19	Фотокопіювання, підготування документів та інша спеціалізована допоміжна офісна діяльність	20
659	82.2	Діяльність телефонних центрів	20
660	82.20	Діяльність телефонних центрів	20
661	82.3	Організування конгресів і торговельних виставок	20
662	82.30	Організування конгресів і торговельних виставок	20
663	85	Освіта	20
664	85.1	Дошкільна освіта	20
665	85.10	Дошкільна освіта	20
666	85.2	Початкова освіта	20
667	85.20	Початкова освіта	20

1	2	3	4
668	85.3	Середня освіта	20
669	85.31	Загальна середня освіта	20
670	85.32	Професійно-технічна освіта	20
671	85.5	Інші види освіти	20
672	85.51	Освіта у сфері спорту та відпочинку	20
673	85.52	Освіта у сфері культури	20
674	85.53	Діяльність шкіл підготовки водіїв транспортних засобів	20
675	85.59	Інші види освіти, н. в. і. у.	20
676	85.6	Допоміжна діяльність у сфері освіти	20
677	85.60	Допоміжна діяльність у сфері освіти	20
678	86	Охорона здоров'я	20
679	86.2	Медична та стоматологічна практика	20
680	86.21	Загальна медична практика	20
681	86.22	Спеціалізована медична практика	20
682	86.23	Стоматологічна практика	20
683	86.9	Інша діяльність у сфері охорони здоров'я	20
684	86.90	Інша діяльність у сфері охорони здоров'я	20
685	87	Надання послуг догляду із забезпеченням проживання	20
686	87.1	Діяльність із догляду за хворими із забезпеченням проживання	20
687	87.10	Діяльність із догляду за хворими із забезпеченням проживання	20
688	87.2	Надання послуг догляду із забезпеченням проживання для осіб з розумовими вадами та хворих на наркоманію	20
689	87.20	Надання послуг догляду із забезпеченням проживання для осіб з розумовими вадами та хворих на наркоманію	20
690	87.3	Надання послуг догляду із забезпеченням проживання для осіб похилого віку та інвалідів	20
691	87.30	Надання послуг догляду із забезпеченням проживання для осіб похилого віку та інвалідів	20
692	87.9	Надання інших послуг догляду із забезпеченням проживання	20
693	87.90	Надання інших послуг догляду із забезпеченням проживання	20
694	88	Надання соціальної допомоги без забезпечення проживання	20
695	88.1	Надання соціальної допомоги без забезпечення проживання для осіб похилого віку та інвалідів	20
696	88.10	Надання соціальної допомоги без забезпечення проживання для осіб похилого віку та інвалідів	20
697	88.9	Надання іншої соціальної допомоги без забезпечення проживання	20
698	88.91	Денний догляд за дітьми	20
699	90	Діяльність у сфері творчості, мистецтва та розваг	20
700	90.03	Індивідуальна мистецька діяльність	20
701	90.01	Театральна та концертна діяльність	20
702	90.04	Функціонування театральних і концертних залів	20
703	91	Функціонування бібліотек, архівів, музеїв та інших закладів культури	20
704	91.0	Функціонування бібліотек, архівів, музеїв та інших закладів культури	20
705	91.01	Функціонування бібліотек і архівів	20
706	91.02	Функціонування музеїв	20
707	91.03	Діяльність із охорони та використання пам'яток історії, будівель та інших пам'яток культури	20
708	91.04	Функціонування ботанічних садів, зоопарків і природних заповідників	20
709	93	Діяльність у сфері спорту, організування відпочинку та розваг	20
710	93.1	Діяльність у сфері спорту	20
711	93.11	Функціонування спортивних споруд	20

1	2	3	4
712	93.12	Діяльність спортивних клубів	20
713	93.13	Діяльність фітнес-центрів	20
714	93.19	Інша діяльність у сфері спорту	20
715	93.2	Організування відпочинку та розваг	20
716	93.21	Функціонування атракціонів і тематичних парків	20
717	93.29	Організування інших видів відпочинку та розваг	20
718	95	Ремонт комп'ютерів, побутових виробів і предметів особистого вжитку	20
719	95.1	Ремонт комп'ютерів і обладнання зв'язку	20
720	95.11	Ремонт комп'ютерів і периферійного устаткування	20
721	95.12	Ремонт обладнання зв'язку	20
722	95.2	Ремонт побутових виробів і предметів особистого вжитку	20
723	95.21	Ремонт електронної апаратури побутового призначення для приймання, записування, відтворення звуку й зображення	20
724	95.22	Ремонт побутових приладів, домашнього та садового обладнання	20
725	95.23	Ремонт взуття та шкіряних виробів	20
726	95.24	Ремонт меблів і домашнього начиння	20
727	95.25	Ремонт годинників і ювелірних виробів	20
728	95.29	Ремонт інших побутових виробів і предметів особистого вжитку	20
729	96	Надання інших індивідуальних послуг	20
730	96.0	Надання інших індивідуальних послуг	20
731	96.01	Прання та хімічне чищення текстильних і хутряних виробів	20
732	96.02	Надання послуг перукарнями та салонами краси	20
733	96.03	Організування поховань і надання суміжних послуг	20
734	96.04	Діяльність із забезпечення фізичного комфорту	20
735	96.09	Надання інших індивідуальних послуг, н. в. і. у.	20

Секретар міської ради

Сніжана ПОПОВИЧ

Елементи єдиного податку

1. Платники податку

Платники єдиного податку є фізичні особи – підприємці, які застосовують спрощену систему оподаткування, обліку та звітності та поділяються на такі групи платників єдиного податку:

- перша група - фізичні особи – підприємці, які не використовують працю найманих осіб, здійснюють виключно роздрібний продаж товарів з торговельних місць на ринках та/або провадять господарську діяльність з надання побутових послуг населенню і обсяг доходу яких протягом календарного року не перевищує 167 розмірів мінімальної заробітної плати, встановленої законом на 1 січня податкового (звітного) року;

- друга група - фізичні особи – підприємці, які здійснюють господарську діяльність з надання послуг, у тому числі побутових, платникам єдиного податку та/або населенню, виробництво та/або продаж товарів, діяльність у сфері ресторанного господарства, за умови, що протягом календарного року відповідають сукупності таких критеріїв:

- не використовують працю найманих осіб або кількість осіб, які перебувають з ними у трудових відносинах, одночасно не перевищує 10 осіб;

- обсяг доходу не перевищує 834 розміри мінімальної заробітної плати, встановленої законом на 1 січня податкового (звітного) року.

Дія цього підпункту не поширюється на фізичних осіб – підприємців, які надають посередницькі послуги з купівлі, продажу, оренди та оцінювання нерухомого майна (група 70.31 КВЕД ДК 009:2005), а також здійснюють діяльність з виробництва, постачання, продажу (реалізації) ювелірних та побутових виробів з дорогоцінних металів, дорогоцінного каміння, дорогоцінного каміння органогенного утворення та напівдорогоцінного каміння. Такі фізичні особи-підприємці належать виключно до третьої групи платників єдиного податку, якщо відповідають вимогам, встановленим для третьої групи.

2. Об'єкт оподаткування

Об'єкт оподаткування визначено статтею 292 Податкового кодексу України

3. База оподаткування

База оподаткування визначена статтею 292 Податкового кодексу України.

4. Ставки податку

Ставки податку визначені в пунктах 293.1, 293.2 статті 293 Податкового кодексу України та додатку 1 до даного рішення.

5. Порядок обчислення податку

Порядок обчислення податку визначено пунктом 295.2 статті 295 податкового кодексу України.

6. Податковий період

Податковим (звітним) періодом для платників єдиного податку першої та другої груп є календарний рік.

7. Строк та порядок сплати податку

Строк та порядок сплати податку визначено пунктами 295.1, 295.4, 295.6, 295.7 статті 295 Податкового кодексу України.

8. Строк та порядок подання звітності про обчислення і сплату податку

Строк та порядок подання звітності про обчислення і сплату податку визначається ст.296 Податкового кодексу України.

**Аналіз регуляторного впливу
регуляторного акта - проєкту рішення Виноградівської міської ради
«Про встановлення єдиного податку на території Виноградівської міської
територіальної громади»**

Аналіз регуляторного впливу розроблено на виконання та з дотриманням вимог Закону України «Про засади державної регуляторної політики у сфері господарської діяльності» та з урахуванням Методики проведення аналізу впливу регуляторного акта, затвердженої постановою Кабінету Міністрів України від 11.03.2004р. № 308 «Про затвердження методик проведення аналізу впливу та відстеження результативності регуляторного акта».

Назва регуляторного акта: проєкт рішення ____ сесії Виноградівської міської ради 8-го скликання від _____ 2021 року № ____ «Про встановлення єдиного податку на території Виноградівської міської територіальної громади»

Регуляторний орган: Виноградівська міська рада

Розробники документа: фінансовий відділ

Відповідальна особа: Марушка Ганна Іванівна

Контактний телефон: 2-37-62

I. Визначення проблеми

Згідно зі статтею 10 та пунктом 12.3 статті 12 Податкового кодексу України законодавчо закріплено право органів місцевого самоврядування встановлювати місцеві податки та збори в межах своїх повноважень.

Податковим кодексом України визначено, що органи місцевого самоврядування приймають рішення про встановлення місцевих податків та зборів та податкових пільг зі сплати місцевих податків та зборів до 15 липня року, що передує бюджетному періоду, в якому планується застосування встановлених місцевих податків та/або зборів, та про внесення змін до таких рішень. Рішення про встановлення місцевих податків та зборів офіційно оприлюднюється відповідним органом місцевого самоврядування до 25 липня року, що передує бюджетному періоду, в якому планується застосування встановлюваних місцевих податків та/або зборів або змін (плановий період). В іншому разі норми відповідних рішень застосовуються не раніше початку бюджетного періоду, що настає за плановим періодом.

Податковим кодексом України зобов'язано надіслати у десятиденний строк з дня прийняття рішення, але не пізніше 25 липня, що передує бюджетному періоду, в якому планується застосування встановлених місцевих податків та/або зборів та податкових пільг зі сплати місцевих податків та/або зборів, до контролюючого органу, в якому перебувають на обліку платники відповідних місцевих податків та/або зборів, в електронному вигляді інформацію щодо ставок та податкових пільг зі сплати місцевих податків та/або зборів у порядку та за формою, затвердженими Кабінетом Міністрів України від 28 грудня 2020 року № 1330 «Про затвердження Порядку та форм надання контролюючим органам в електронному вигляді інформації щодо ставок та податкових пільг із сплати місцевих податків та/або зборів» та копії прийнятих рішень про встановлення місцевих податків та/або зборів та про внесення змін до таких рішень.

Якщо в рішенні органу місцевого самоврядування про встановлення місцевих податків та/або зборів, а також податкових пільг з їх сплати не визначено термін його дії, таке рішення є чинним до прийняття нового рішення.

Відповідно до пункту 12.3.5 статті 12 Податкового кодексу України, у разі якщо до 15 липня року, що передує бюджетному періоду, в якому планується застосування місцевих податків та/або зборів, Виноградівська міська рада, не прийняла рішення про встановлення відповідних місцевих податків та/або зборів, що є обов'язковими згідно з нормами Податкового кодексу України, такі податки та/або збори справляються виходячи з норм Податкового кодексу України із застосуванням ставок, які діяли до 31 грудня року, що передує бюджетному періоду, в якому планується застосування таких місцевих податків та/або зборів.

Місцеві податки зараховуються в повному обсязі до бюджету Виноградівської міської територіальної громади та, відповідно до діючого законодавства, є джерелом формування загального фонду бюджету Виноградівської міської територіальної громади, забезпечують збалансованість дохідної частини бюджету та задоволення нагальних потреб Виноградівської міської територіальної громади. Кошти від їх надходження спрямовуються на забезпечення діяльності функціонування бюджетних установ, на реалізацію місцевих цільових програм, які фінансуватимуться за рахунок бюджету Виноградівської міської територіальної громади.

Виходячи з вищевикладеного, з метою безумовного виконання Податкового кодексу України, недопущення суперечливих ситуацій, забезпечення дохідної частини міського бюджету, виконання місцевих цільових програм, Виноградівська міська рада має прийняти рішення «Про встановлення єдиного податку на території Виноградівської міської територіальної громади».

У разі неприйняття рішення про встановлення розмірів ставок єдиного податку для фізичних осіб - підприємців на території Виноградівської міської територіальної громади, податок буде справлятися за мінімальними ставками, що спричинить втрати дохідної частини бюджету. Як наслідок будуть не профінансовані соціально важливі місцеві цільові програми, фінансування бюджетної сфери тощо.

З метою правового регулювання господарських і адміністративних відносин між членами територіальної громади, органами місцевого самоврядування та податковими органами, урахування змін у податковому законодавстві Виноградівська міська рада має ухвалити нове рішення про встановлення на території Виноградівської міської територіальної громади ставок єдиного податку для фізичних осіб – підприємців, яке набуде чинності з 01.01.2022 року на необмежений період, оскільки чинне рішення Виноградівської міської ради від 12.06.2020 р. № 1089 «Про встановлення місцевих податків та зборів на території м. Виноградів на 2021 рік» обмежене у часі й застосовується лише у 2021 році.

Аналіз втрат до міського бюджету

Таблиця 1

№ з/п	Платники податку	У разі прийняття рішення про встановлення розмірів ставок єдиного податку для фізичних осіб - підприємців		У разі не прийняття рішення про встановлення розмірів ставок єдиного податку для фізичних осіб - підприємців		Відхилення, тис. грн.
		Ставка, %	Очікуваний обсяг надходжень, в перший рік регулювання, тис. грн.	Ставка, %	Очікуваний обсяг надходжень в перший рік регулювання, тис. грн.	

1	I група	10,0	1 301,0	0	0	1 301,0
2	II група	20,0	13 796,6	0	0	13 796,7
	Разом (втрати до бюджету)	X	X	X	X	15 097,7

В разі прийняття рішення «Про встановлення єдиного податку на території Виноградівської міської територіальної громади» очікується, що до бюджету Виноградівської міської територіальної громади в перший рік регулювання надійдуть кошти в сумі 15 097,7 тис. грн.

Разом з тим, при прийнятті рішення необхідно забезпечити баланс інтересів суб'єктів господарювання, громадян та органу місцевого самоврядування.

Отже, у зв'язку з викладеним, проблема, яку пропонується вирішити, дуже важлива для всіх членів територіальної громади. Кожен податок є важливою складовою доходів міського бюджету, оскільки забезпечує внесок у його наповнення. Згідно з бюджетним законодавством єдиний податок є одним із джерел надходжень загального фонду бюджету Виноградівської міської територіальної громади, за рахунок якого забезпечується надання послуг населенню в галузях освіти, охорони здоров'я, соціального захисту, культури, фізичної культури та спорту тощо.

Питання наповнення бюджету Виноградівської міської територіальної громади, у тому числі через встановлення ставок єдиного податку для фізичних осіб - підприємців першої й другої груп платників єдиного податку за видами господарської діяльності, є сферою загальних інтересів суб'єктів господарювання (фізичних осіб-підприємців), органів місцевої влади й громади Виноградівської міської територіальної громади.

За інформацією відділу економіки Виноградівської міської ради станом на 01.01.2021 р. на території Виноградівської міської територіальної громади обліковано платників єдиного податку: I групи – 437 суб'єктів господарювання; II групи – 858 суб'єктів господарювання. Для розрахунку прогнозних показників суми витрат суб'єктів малого підприємництва враховувалися основні прогнозні макропоказники економічного й соціального розвитку України (постанова Кабінету Міністрів України від 29 липня 2020 року № 671 «Про схвалення Прогнозу економічного і соціального розвитку України на 2021-2023 роки», лист Міністерства фінансів України від 13.08.2020 № 05110-14-6/25074 «Про особливості складання проєктів місцевих бюджетів на 2021 рік») відповідно до яких прогнозований розмір прожиткового мінімуму для працездатних осіб, встановленого законом на 01 січня податкового (звітного) року (надалі – прожитковий мінімум), складає у 2022 році – 2 481 грн., у 2023 році – 2 684 грн., мінімальної заробітної плати, встановленого законом на 01 січня податкового (звітного) року (надалі – мінімальна заробітна плата) у 2022 році – 6 700 грн., у 2023 році – 7 176 грн.

На кількість суб'єктів господарювання може вплинути економічна ситуація, оскільки працездатне населення шукає джерела доходу за територіальними межами країни й територіальної громади.

Відповідно до чинного законодавства України повноваження щодо встановлення місцевих податків є виключною компетенцією органів місцевого самоврядування і фіксовані ставки єдиного податку для фізичних осіб-підприємців встановлюються міськими радами в межах ставок, визначених Податковим кодексом України (для першої групи платників єдиного податку – у межах до 10 відсотків розміру прожиткового мінімуму для працездатних осіб, встановленого законом на 1 січня податкового (звітного) року, для другої групи платників єдиного податку у межах до 20 відсотків розміру мінімальної заробітної плати, встановленої законом на 1 січня податкового (звітного) року).

Пропонується залишити діючі ставки єдиного податку для фізичних осіб – підприємців першої групи у розмірі 10 відсотків прожиткового мінімуму для працездатних осіб встановленого законом на 1 січня податкового (звітного) року, для фізичних осіб – підприємців другої групи у

розмірі 20 відсотків мінімальної заробітної плати, встановленої законом на 1 січня податкового (звітного) року.

Прийняття даного рішення дасть можливість залучити фінансовий ресурс до місцевого бюджету громади. Як наслідок члени територіальної громади, у тому числі суб'єктів господарювання, які обрали спрощену систему оподаткування та є платниками I й II груп (1 295 осіб станом на 01.01.2021 року) отримують упевненість у можливості виконання соціально важливих програм, органи місцевого самоврядування виконують вимоги Податкового кодексу України в частині встановлення місцевих податків чим забезпечується сприятливий клімат для самозайнятості населення (шляхом започаткування власної справи); зберігаються наявні та створюються додаткові робочі місця, забезпечується наповнення бюджету (прогнозовано в перший рік регулювання – 15 097,7 тис. грн.).

Враховуючи вищевикладене, Виноградівською міською радою розробляється проєкт рішення «Про встановлення єдиного податку на території Виноградівської міської територіальної громади» та публікується в засобах масової інформації.

Основні групи, на які проблема справляє вплив

Таблиця 2

Групи	Так	Ні
Громадяни	так	
Держава	так	
Суб'єкти господарювання	так	
у тому числі суб'єкти малого підприємництва	так	

Обґрунтування неможливості вирішення проблеми за допомогою ринкових механізмів: застосування ринкових механізмів для вирішення вказаної проблеми не є можливим, оскільки здійснення вищезазначених заходів є засобом державного регулювання та відповідно до Податкового кодексу України є компетенцією Виноградівської міської ради.

Обґрунтування неможливості вирішення проблеми за допомогою діючих регуляторних актів:

зазначена проблема не може бути вирішена, так як діюче рішення 39 сесії 7-го скликання Виноградівської міської ради від 12.06.2020 року № 1089 «Про встановлення місцевих податків та зборів на території м. Виноградів на 2021 рік» чітко визначено термін його дії – впродовж 2021 року.

II. Цілі державного регулювання

Цілі державного регулювання, безпосередньо пов'язані з розв'язанням проблеми:

Проєкт регуляторного акта спрямований на розв'язання проблеми, визначеної в попередньому розділі.

Основними цілями регулювання є:

- здійснити планування та прогнозування надходжень від сплати єдиного податку при формуванні бюджету Виноградівської міської територіальної громади;

- встановити доцільні і обґрунтовані розміри ставок єдиного податку з урахуванням рівня платоспроможності громадян та суб'єктів господарювання та відповідно до потреб бюджету Виноградівської міської територіальної громади;

- забезпечити своєчасне надходження до бюджету Виноградівської міської територіальної громади сплати єдиного податку;

- забезпечити відкритість процедури, прозорість дій органу місцевого самоврядування.

III. Визначення та оцінка альтернативних способів досягнення цілей

1. Визначення альтернативних способів

Таблиця 3

Вид альтернативи	Опис альтернативи
<p>Альтернатива 1 Не виносити на розгляд сесії Виноградівської міської ради та не приймати рішення Виноградівської міської ради «Про єдиного податку на території Виноградівської міської територіальної громади»</p>	<p>У такому випадку відповідно до статті 12 Податкового кодексу України, місцеві податки сплачуються платниками у порядку, встановленому Кодексом за мінімальними ставками, що не сприятиме наповненню Виноградівської міської територіальної громади бюджету в можливих обсягах. Очікуванні втрати міського бюджету в результаті неприйняття рішення «Про встановлення єдиного на території Виноградівської міської територіальної громади» складатимуть в перший рік регулювання 15 097,7 тис. грн., що не дозволить профінансувати заходи соціального, економічного розвитку Виноградівської міської територіальної громади (благоустрій, утримання комунальних закладів та інше.)</p>
<p>Альтернатива 2 Прийняти рішення «Про встановлення єдиного податку на території Виноградівської міської територіальної громади» у запропонованому вигляді</p>	<p>Прийняття даного рішення забезпечить досягнення встановлених цілей, чітких та прозорих механізмів справляння та сплати місцевих податків і зборів на території громади та відповідне наповнення бюджету Виноградівської міської територіальної громади. Забезпечить фінансову основу самостійності органу місцевого самоврядування. До бюджету Виноградівської міської територіальної громади в перший рік регулювання надійде 15 097,7 тис. грн., що дозволить профінансувати в повному об'ємі комунальні дошкільні навчальні заклади, благоустрій та інші соціальні програми. Крім того, при визначенні розміру ставок податків та зборів, враховані пропозиції підприємців, що дозволить уникнути соціальної напруги та сприятиме підвищенню рівня довіри до місцевої влади.</p>

* При описі альтернатив використовувалися прогнозні показники надходжень до бюджету від сплати єдиного податку платниками I та II груп

** Максимальна ставка податку для платників I групи 10 % - 248,10 грн. на 2022 рік (від розміру прожиткового мінімуму для працездатних осіб, встановленого законом прогнозовано на 2022 рік – 2 481 грн.), II групи 20% - 1 340,0 грн. на 2022 рік (від розміру мінімальної заробітної плати, встановленої законом прогнозовано на 2022 рік – 6 700,0 грн.).

Обсяг надходжень може бути відкоригований у разі зміни розміру мінімальної заробітної плати та розміру прожиткового мінімуму для працездатних осіб на законодавчому рівні.

Розрахунок витрат суб'єктів господарювання та вигод органів місцевого самоврядування при встановленні ставок єдиного податку (альтернатива 2)

Для суб'єктів господарювання – платників єдиного податку I групи

Таблиця 4

% від прожиткового мінімуму, установленого на		Сума оплати за місяць, грн.		Сума оплати, грн.		Прогнозна кількість платників податку		Сума надходжень, грн.		Прогнозований розмір надходжень до бюджету Виноградівської міської територіальної громади за п'ять років
01.01.2022	01.01.2023	01.01.2022 2 = 2 481грн. x 1*	01.01.2023 2 = 2 684грн. x 1*	У перший рік (стартовий рік упровадження регулювання)	Періодична (зв наступний рік)	У перший рік (стартовий)	Періодична (за наступний рік)	У перший рік (стартовий рік упровадження регулювання)	Періодична (за наступний рік)	
1		2	3	4=2 x 12 міс.	5=3 x 12 міс.	6	7	8=6 x 4	9=7 x 5	10=9 x 4 роки +8
		248,1	268,4	2 977,2	3 220,8	437	437	1 301 036,4	1 407 489,60	6 930 994,80

* при розрахунку враховано розмір прожиткового мінімуму у 2022 році – 2 481 грн., 2023 році – 2 684 грн. (лист Міністерства фінансів України від 13.08.2020 №05110-14-6/25074 «Про особливості складання проєктів місцевих бюджетів на 2021 рік»).

Обсяг надходжень може бути відкоригований у разі зміни розміру прожиткового мінімуму для працездатних осіб на законодавчому рівні.

Для суб'єктів господарювання – платників єдиного податку II групи

Таблиця 5

% від прожиткового мінімуму, установленого на		Сума оплати за місяць, грн.		Сума оплати, грн.		Прогнозна кількість платників податку		Сума надходжень, грн.		Прогнозований розмір надходжень до бюджету Виноградівської міської територіальної громади на п'ять років
01.01.2022	01.01.2023	01.01.2022 2= 6 700 грн. x 1*	01.01.2023 2= 7 176 грн. x 1*	У перший рік (стартовий рік упровадження регулювання)	Періодична (зв наступний рік)	У перший рік (стартовий)	Періодична (за наступний рік)	У перший рік (стартовий рік упровадження регулювання)	Періодична (за наступний рік)	
1		2	3	4=2 x 12 міс.	5=3 x 12 міс.	6	7	8=6 x 4	9=7 x 5	10=9 x 4 роки +8
		1 340,0	1 435,2	16 080,0	17 222,4	858	858	13 796 640,0	14 776 819,2	72 903 916,8

* при розрахунку враховано розмір мінімальної заробітної плати у 2022 році – 6 700 грн., 2023 році – 7 176 грн. (лист Міністерства фінансів України від 13.08.2020 №05110-14-6/25074 «Про особливості складання проєктів місцевих бюджетів на 2021 рік»).

Обсяг надходжень може бути відкоригований у разі зміни розміру мінімальної заробітної плати на законодавчому рівні.

2. Оцінка вибраних альтернативних способів досягнення цілей

Оцінка впливу на сферу інтересів органів місцевого самоврядування

Таблиця 6

Вид альтернативи	Вигоди	Витрати
Альтернатива 1	Відсутні	Втрати бюджету Виноградівської міської територіальної громади у сумі 15 097,7 тис. грн. від сплати єдиного податку в перший рік регулювання за мінімальними ставками
Альтернатива 2	<ol style="list-style-type: none"> 1. Забезпечить дотримання вимог Податкового кодексу України, реалізацію наданих органам місцевого самоврядування повноважень. 2. Забезпечить відповідні надходження до бюджету Виноградівської міської територіальної громади від сплати місцевих податків (прогнозована сума в перший рік регулювання 15 097,7 тис. грн.). 3. Створить сприятливі фінансові можливості міської влади для задоволення соціальних та інших потреб територіальної громади. 4. Вдосконалить відносини між місцевою владою та суб'єктами господарювання. 	Відсутні

Оцінка впливу на сферу інтересів громадян

Таблиця 7

Вид альтернативи	Вигоди	Витрати
Альтернатива 1	Відсутні	Прогнозовано бюджет Виноградівської міської територіальної громади втратить 15 097,7 тис. грн. Виноградівська міська територіальна громада не отримає належного фінансування місцевих цільових програм
Альтернатива 2	Вирішення соціально-економічних проблем громади за рахунок	Сплата податків за встановленими ставками

наповнення дохідної частини
бюджету Виноградівської міської
територіальної громади

Оцінка впливу на сферу інтересів суб'єктів господарювання*

Таблиця 8

Показник	Великі	Середні	Малі	Мікро	Разом
Кількість суб'єктів господарювання, що підпадають під дію регулювання, одиниць*	0	0	0	1 295	1 295
Питома вага групи у загальній кількості, відсотків	0	0	0	100,0	100,0

*За даними податкової служби станом на 01.01.2021 року

Таблиця 9

Вид альтернативи	Вигоди	Витрати
Альтернатива 1	Сплата податків за мінімальними ставками, передбаченими Податковим кодексом України	Відсутні
Альтернатива 2	Сплата податків за обґрунтованими ставками. Відкритість процедури, прозорість дій місцевого самоврядування. Вдосконалення відносин між місцевою владою та суб'єктами господарювання, пов'язаних зі справлянням податків, оскільки враховані пропозиції суб'єктів підприємницької діяльності.	Затрати часу, необхідні для ознайомлення з рішенням про місцеві податки. Сплата податків за запропонованими ставками (15 097,7 тис. грн.). Детальна інформація щодо очікуваних витрат наведено у додатку до цього АРВ

Оцінка впливу регуляторного акта на конкуренцію в рамках проведення аналізу регуляторного впливу*

Таблиця 11

Категорія впливу	Відповідь
1	2
А. Обмежує кількість або звужує коло постачальників. Такий наслідок може настати, якщо регуляторна пропозиція:	Ні
1. Надає суб'єкту господарювання виключні права на поставку товарів чи послуг;	Ні
2. Запроваджує режим ліцензування, надання дозволу або вимогу погодження підприємницької діяльності з органами влади;	Ні
3. Обмежує здатність окремих категорій підприємців постачати товари чи надавати послуги (звужує коло учасників ринку);	Ні
4. Значно підвищує вартість входження в ринок або виходу з нього;	Ні
5. Створює географічний бар'єр для постачання товарів, виконання робіт, надання послуг або інвестицій.	Ні
Б. Обмежує здатність постачальників конкурувати. Такий наслідок може настати, якщо регуляторна пропозиція:	Ні
1. Обмежує здатність підприємців визначати ціни на товари та послуги;	Ні
2. Обмежує можливість постачальників рекламувати або здійснювати маркетинг товарів чи послуг;	Ні
3. Установлює стандарти якості, що надають необґрунтовану перевагу окремим постачальникам порівняно з іншими, або стандарти вищого рівня якості, ніж той, який обрали б окремі достатньо поінформовані споживачі;	Ні
4. Суттєво збільшує витрати окремих суб'єктів підприємництва порівняно з іншими (зокрема внаслідок дискримінаційного ставлення до діючих та нових учасників ринку).	Ні
В. Зменшує мотивацію постачальників до активної конкуренції. Такий наслідок може настати, якщо регуляторна пропозиція:	Ні
1. Запроваджує режим саморегулювання або спільного регулювання;	Ні
2. Вимагає або заохочує публікувати інформацію про обсяги виробництва чи реалізацію, ціни та витрати підприємств;	Ні
Г. Обмежує вибір та доступ споживачів до необхідної інформації. Такий наслідок може настати, якщо регуляторна пропозиція:	Ні
1. Обмежує здатність споживачів вирішувати в кого купувати товар;	Ні
2. Знижує мобільність споживачів унаслідок підвищення прямих або непрямих витрат на заміну постачальника;	Ні
3. Суттєво обмежує чи змінює інформацію, необхідну для ухвалення раціонального рішення щодо придбання чи продажу товарів.	Ні

* Визначено за консультаціями з представниками малого бізнесу, зазначених у табл. 1 додатка до аналізу регуляторного впливу проекту рішення Виноградівської міської ради «Про встановлення єдиного податку на території Виноградівської міської територіальної громади».

У зв'язку з відсутністю суб'єктів господарювання великого і середнього підприємництва, що підпадають під дію регуляторного акта, витрати на одного суб'єкта господарювання великого і середнього підприємництва, які виникають внаслідок дії регуляторного акта згідно Додатка 2 до Методики проведення аналізу впливу регуляторного акта не розраховувалися.

IV. Вибір найбільш оптимального альтернативного способу досягнення цілей

Таблиця 10

Рейтинг результативності (досягнення цілей під час вирішення проблеми)	Бал результативності (за чотирибальною системою оцінки)	Коментарі щодо присвоєння відповідного бала
Альтернатива 1	1 - цілі прийняття регуляторного акта не можуть бути досягнуті (проблема продовжує існувати)	Така альтернатива є не прийнятною, оскільки місцеві податки будуть сплачуватися платниками відповідно до Податкового кодексу України за мінімальними ставками. Зменшаться надходження до бюджету Виноградівської міської територіальної громади, а це не дозволить профінансувати в повній мірі місцеві цільові програми. Очікуванні втрати до бюджету Виноградівської міської територіальної громади в перший рік регулювання складатимуть 15 097,7 тис. грн.
Альтернатива 2	3 - цілі прийняття проекту регуляторного акта можуть бути досягнуті майже повною мірою (усі важливі аспекти проблеми існувати не будуть)	Прийняття даного рішення Виноградівської міської ради забезпечить досягнення встановлених цілей, чітких та прозорих механізмів справляння та сплати податку на території Виноградівської міської територіальної громади та відповідне наповнення бюджету громади. До бюджету Виноградівської міської територіальної громади надійде орієнтовно в перший рік регулювання 15 097,7 тис. грн. Таким чином, прийняттям вказаного рішення буде досягнуто балансу інтересів громади і платників податків.

Таблиця 12

Рейтинг результативності	Вигоди (підсумок)	Витрати підсумок	Обґрунтування відповідного місця альтернативи у рейтингу
Альтернатива 2	Наповнення бюджету Виноградівської	Сплата податків за запропонованими	Наповнення бюджету Виноградівської

	міської територіальної громади та спрямування фінансового ресурсу на соціально-економічний розвиток громади	ставками 15 097,7 тис. грн. Детальна інформація щодо очікуваних витрат суб'єктів господарювання наведено у додатку до цього АРВ.	міської територіальної громади, збереження кількості суб'єктів господарювання та робочих місць
Альтернатива 1	Сплата податків за мінімальними ставками, передбаченими Податковим кодексом України	Зменшення надходжень у бюджет Виноградівської міської територіальної громади. Сумарні витрати, 15 097,7 тис. грн.	Зменшення надходжень до бюджету Виноградівської міської територіальної громади, підвищення соціальної напруги через погіршення якості життя членів громади

Таблиця 13

Рейтинг	Аргументи щодо переваги обраної альтернативи/причини відмови від альтернативи	Оцінка ризику зовнішніх чинників на дію запропонованого регуляторного акта
Альтернатива 2	Альтернатива є доцільною. Прийняття рішення забезпечить наповнення бюджету Виноградівської міської територіальної громади – 15 097,7 тис. грн. Податкове навантаження для платників місцевих податків не буде надмірним. Досягнення балансу інтересів органу місцевого самоврядування та платників податків.	Зміни до чинного законодавства: Податкового кодексу України; Бюджетного кодексу України; інших законів (зміна мінімальної заробітної плати, прожиткового мінімуму, тощо). Виникнення податкового боргу по причині не сплати місцевих податків.
Альтернатива 1	У разі неприйняття регуляторного акта, податок справлятиметься за мінімальними ставками, що спричинить втрати дохідної частини бюджету Виноградівської міської територіальної громади – 15 097,7 тис. грн., і відповідно не виконання бюджетних програм. Вказана альтернатива є неприйнятною.	Зміни до чинного законодавства: Податкового кодексу України; Бюджетного кодексу України; інших законів (зміна мінімальної заробітної плати, прожиткового мінімуму, тощо).

Таким чином для реалізації обрано Альтернативу 2 – встановлення економічно - обґрунтованих місцевих податків, що є посилюючими для платників податків, та забезпечить фінансову основу самостійності органу місцевого самоврядування – Виноградівської міської ради.

V. Механізм та заходи, які забезпечать розв'язання визначеної проблеми

Запропоновані механізми регуляторного акта, за допомогою яких можна розв'язати проблему.

В результаті визначення цілі, проведення аналізу поточної ситуації на території Виноградівської міської територіальної громади, аналітичних показників ГУ ДПС у Закарпатській області, інформації відділу економіки Виноградівської міської ради станом на 01.01.2021 року, проведених консультацій, нарад та зустрічей, основним механізмом, який забезпечить розв'язання визначеної проблеми є встановлення запропонованих розмірів ставок єдиного податку.

Заходи, які мають здійснити органи влади для впровадження цього регуляторного акта наступні.

Розробка проєкту рішення Виноградівської ради «Про встановлення єдиного податку на території Виноградівської міської територіальної громади» та АРВ до нього.

Проведення консультацій з суб'єктами господарювання.

Оприлюднення проєкту разом з АРВ та отримання пропозицій і зауважень.

Підготовка експертного висновку постійної відповідальної комісії щодо відповідності проєкту рішення вимогам статей 4, 8 Закону України «Про засади державної регуляторної політики у сфері господарської діяльності».

Отримання пропозицій по удосконаленню від Державної регуляторної служби України.

Прийняття рішення на пленарному засіданні сесії Виноградівської міської ради.

Оприлюднення рішення у встановленому законодавством порядку.

Проведення заходів з відстеження результативності прийнятого рішення.

За результатами проведених розрахунків очікуваних витрат та вигод суб'єктів господарювання, прогнозується, що прийняття зазначеного проєкту рішення дозволить забезпечити баланс інтересів суб'єктів господарювання, громадян та органу місцевого самоврядування, а його застосування буде ефективним для вирішення проблеми, зазначеної в розділі I цього АРВ.

VI. Оцінка виконання вимог регуляторного акта залежно від ресурсів, якими розпоряджаються органи виконавчої влади чи органи місцевого самоврядування, фізичні та юридичні особи, які повинні впроваджувати або виконувати вимоги

Бюджетні витрати на адміністрування регулювання суб'єктів малого підприємництва не підлягають розрахунку, оскільки встановлені нормами Податкового кодексу України. Органи місцевого самоврядування наділені повноваженнями встановлювати ставки єдиного податку, не змінюючи порядок їх обчислення, сплати та інші адміністративні процедури.

Тест малого підприємництва додається.

VII. Обґрунтування запропонованого строку дії регуляторного акта

Рішення набирає чинності з 01.01.2022 року на необмежений термін з можливістю внесення змін до нього та визнання таким, що втратило чинність, у разі змін у чинному законодавстві України та/або за результатами відстеження.

Обґрунтування запропонованого терміну дії акта.

Відповідно до Податкового кодексу України, якщо в рішенні органу місцевого самоврядування про встановлення місцевих податків та/або зборів, а також податкових пільг з їх сплати не визначено термін його дії, таке рішення є чинним до прийняття нового рішення.

VIII. Визначення показників результативності дії регуляторного акта

1. Розмір надходжень до бюджету Виноградівської міської територіальної громади, пов'язаних з дією акта.
2. Кількість суб'єктів господарювання, на яких поширюється дія акта.
3. Розмір коштів та часу, що витратимуться суб'єктами господарювання, пов'язаних з виконанням вимог акта.
4. Рівень поінформованості суб'єктів господарювання з основних положень акта.

Прогнозні показники результативності.

Таблиця 14

№ п/п	Показник	У перший рік (стартовий рік упровадження регулювання)	Періодичні (за наступний рік)	За п'ять років
1	Разом надходжень до бюджету Виноградівської міської територіальної громади (очікуваний обсяг надходжень), тис. грн., в тому числі:	15 097,7	16 184,3	79 834,9
	єдиний податок:			
	І група	1 301,0	1 407,5	6 931,0
	II група	13 796,7	14 776,8	72 903,9
2	Кількість суб'єктів господарювання на яких поширюватиметься дія акта, од.	1 295	1 295	1 295
3	Час, що витратиметься суб'єктами господарювання, пов'язаними з виконанням вимог акта, години на 1 суб'єкта, год.	7,25	7,25	36,25
4	Розмір коштів, що витратимуться суб'єктами господарювання, пов'язаними з виконанням вимог акта, тис.грн.	379,875	407,096	2 008,260
5	Рівень поінформованості суб'єктів господарювання з основних положень акта, %	100	100	100

IX. Визначення заходів, за допомогою яких здійснюватиметься відстеження результативності дії регуляторного акта

Відстеження результативності регуляторного акта буде проведено розробником регуляторного акта у строки, визначені Законом України «Про засади державної регуляторної політики у сфері господарської діяльності» та відповідно до методики відстеження результативності регуляторного акта, затвердженої постановою Кабінету Міністрів України від 11.03.2004 № 308 «Про затвердження методик проведення аналізу впливу та відстеження результативності регуляторного акта» (із змінами та доповненнями, внесеними постановами Кабінету Міністрів України від 28.11.2012 № 1107, від 16.12.2015 № 1151).

Базове відстеження результативності регуляторного акта буде проведено після набрання чинності цим регуляторним актом, але не пізніше дня, з якого починається проведення повторного відстеження результативності цього акта.

Повторне відстеження результативності регуляторного акта буде здійснено через рік після набрання чинності регуляторного акта.

Періодичне відстеження результативності регуляторного акта буде здійснюватись раз на кожні три роки, починаючи з дня закінчення заходів з повторного відстеження результативності цього акта.

Відстеження результативності регуляторного акта буде здійснюватися відділом економіки Виноградівської міської ради.

З огляду на показники результативності, визначені в попередньому розділі аналізу регуляторного впливу, відстеження результативності цього регуляторного акта буде здійснюватися статистичним методом.

У рамках статистичного методу відстеження буде проведено аналіз офіційної статистичної інформації, отриманої від ГУ ДПС у Закарпатській області, фінансового управління Виноградівської міської ради, відділу економіки Виноградівської міської ради.

Начальник фінансового відділу

Ганна МАРУШКА

Додаток

до аналізу регуляторного впливу регуляторного акта – проекту рішення Виноградівської міської ради

«Про встановлення єдиного податку на території Виноградівської міської територіальної громади»

ТЕСТ
малого підприємництва (М -Тест)

1. Консультації з представниками мікро- та малого підприємництва щодо оцінки впливу регулювання

Консультації щодо визначення впливу запропонованого регулювання на суб'єктів малого підприємництва та визначення детального переліку процедур, виконання яких необхідно для здійснення регулювання, проведено розробником у період з 10.03.2021 року по 09.04.2021 року.

№ п/п	Вид консультації (публічні консультації прямі (круглі столи, наради, робочі зустрічі тощо), інтернет-консультації прямі (інтернет-форуми, соціальні мережі тощо), запити (до підприємців, експертів, науковців тощо)	Кількість учасників консультацій, осіб	Основні результати консультацій (опис)
1	Робочі наради та зустрічі (опитування)	2	Обговорено запропоновані ставки податків. Отримано інформацію від представників мікро та малого підприємництва щодо необхідних ресурсів, а саме їх витрат (витрат часу та матеріальних) на запровадження регулювання
2	Консультації (в телефонному та усному режимі)	10	Обговорено запропоновані ставки податків. Отримано інформацію від представників мікро та малого підприємництва щодо необхідних ресурсів, а саме їх витрат (витрат часу та матеріальних) на запровадження регулювання

2. Вимірювання впливу регулювання на суб'єктів малого підприємництва (мікро- та малі):

кількість суб'єктів малого підприємництва, на яких поширюється регулювання: 1 295 (одиниць),), у тому числі малого підприємництва 0 (одиниць) та мікропідприємництва 1 295 (одиниць)

питома вага суб'єктів малого підприємництва у загальній кількості суб'єктів господарювання, на яких проблема справляє вплив 100,00 (відсотків)

3. Розрахунок витрат суб'єктів малого підприємництва на виконання вимог регулювання

Порядковий номер	Найменування оцінки	У перший рік (стартовий рік провадження регулювання)	Періодичні (за наступний рік)	Витрати за п'ять років
Оцінка "прямих" витрат суб'єктів малого підприємництва на виконання регулювання				
1	Придбання необхідного обладнання (пристроїв, машин, механізмів)	0	0	0
2	Процедури перевірки та/або постановки на відповідний облік у визначеному органі державної влади чи місцевого самоврядування	0	0	0
3	Процедури експлуатації обладнання (експлуатаційні витрати - витратні матеріали)	0	0	0
4	Процедури обслуговування обладнання (технічне обслуговування)	0	0	0
5	Інші процедури: прогнозована річна сплата єдиного податку, грн., в. т.ч.	19 057,20	20 443,20	100 830,00
	I група	2 977,20	3 220,80	15 860,40
	II група	16 080,00	17 222,40	84 969,60
	(розрахунки наведено в таблицях 4,5 аналізу регуляторного впливу)			
6	Разом, гривень Формула: (сума рядків 1 + 2 + 3 + 4 + 5)	19 057,20	20 443,20	100 830,00
7	Кількість суб'єктів господарювання, що повинні виконати вимоги регулювання, одиниць, в т.ч.	1 295	1 295	1 295
	I група	437	437	437
	II група	858	858	858
8	Сумарно, гривень, в т.ч.	15 097 676,40	16 184 308,80	79 834 911,60

	I група	1 301 036,40	1 407 489,60	6 930 994,80
	II група	13 796 640,00	14 776 819,20	72 903 916,80
Оцінка вартості адміністративних процедур суб'єктів малого підприємництва щодо виконання регулювання та звітування				
9	Процедури отримання первинної інформації про вимоги регулювання Формула: витрати часу на отримання інформації про регулювання, отримання необхідних форм та заявок X вартість часу суб'єкта малого підприємництва за перший рік -1,25 год. x 40,46* грн. = 50,58 грн. за наступний рік (періодичні) – 1,25 год. x 43,36* грн. = 54,20 грн. за 5 років – 54,20 грн. x 4 +50,58 грн. = 267,38 грн. (*прогноз розміру мінімальної заробітної плати на 2022 рік – 6 700,00 грн.; на 2023 рік – 7 176 грн. (лист Міністерства фінансів України від 03.08.2020 № 05110-14-6/25074), кількість робочих годин у 2022 році – 1 987 годин (сайт buhoblik.org.ua), у погодинному розмірі на 2022 рік - 40,46 гривні (6 700,00 грн./165,6 год./міс.); кількість робочих годин у 2023 році – 1 986 годин, у погодинному розмірі на 2023 рік -7 176 грн/ 165,5 – 43,36 грн.	50,58	54,20	267,38
10	Процедури організації виконання вимог регулювання Формула: витрати часу на розроблення та впровадження внутрішніх для суб'єкта малого підприємництва процедур на впровадження вимог регулювання (за перший рік -0,5 год. x 12 x 40,46* грн. = 242,76 грн.	242,76	260,16	1 283,4

	за наступний рік (періодичні) – 0,5 год. x 12x 43,36* грн. = 260,16 грн. за 5 років – 260,16 грн. x 4 + 242,76 грн. = 1 283,4 грн.)			
11	Процедури офіційного звітування	0	0	0
12	Процедури щодо забезпечення процесу перевірок	0	0	0
13	Інші процедури	X	X	X
14	Разом, гривень Формула: (сума рядків 9 + 10 + 11 + 12 + 13)	293,34	314,36	1 550,78
15	Кількість суб'єктів малого підприємництва, що повинні виконати вимоги регулювання, одиниць	1 295	1 295	1 295
16	Сумарно, гривень Формула: відповідний стовпчик “разом” X кількість суб'єктів малого підприємництва, що повинні виконати вимоги регулювання (рядок 14 X рядок 15)	379 875,30	407 096,20	2 008 260,10

Бюджетні витрати на адміністрування регулювання для суб'єктів малого мікропідприємництва

Бюджетні витрати на адміністрування регулювання суб'єктів малого підприємництва не підлягають розрахунку, оскільки встановлені нормами Податкового кодексу України. Органи місцевого самоврядування наділені повноваженнями лише встановлювати ставки місцевих податків (зборів), не змінюючи порядок їх обчислення, сплати та інші адміністративні процедури.

4. Розрахунок сумарних витрат суб'єктів малого підприємництва, що виникають на виконання вимог регулювання

№	Показник	Перший рік регулювання (стартовий), гривень	За п'ять років, гривень
1	Оцінка “прямих” витрат суб'єктів малого підприємництва на виконання регулювання	15 097 676,40	79 834 911,60
2	Оцінка вартості адміністративних процедур для суб'єктів малого підприємництва щодо виконання регулювання та звітування	379 875,30	2 008 260,10
3	Сумарні витрати малого підприємництва на виконання запланованого регулювання	15 477 551,70	81 843 171,70
4	Бюджетні витрати на адміністрування	0	0

	регулювання суб'єктів малого підприємництва		
5	Сумарні витрати на виконання запланованого регулювання	15 477 551,70	81 843 171,70

5. Розроблення корегуючих (пом'якшувальних) заходів для малого підприємництва щодо запропонованого регулювання

На основі аналізу статистичних даних що наданні фінансовим управлінням Виноградівської міської ради та під час консультацій, проведених із суб'єктами підприємництва, визначено, що зазначені ставки податків є прийнятними для суб'єктів малого підприємництва і впровадження компенсаторних (пом'якшувальних) процедур не потрібно.

Начальник фінансового відділу



Ганна МАРУШКА

Експертний висновок
постійної комісії з питань бюджету та соціально-економічного розвитку щодо
регуляторного впливу проекту рішення Виноградівської міської ради «Про
встановлення єдиного податку на території Виноградівської міської
територіальної громади»

Постійна комісія з питань бюджету та соціально-економічного розвитку, на виконання вимог статті 34 Закону України «Про засади державної регуляторної політики у сфері господарської діяльності», розглянула проект рішення міської ради «Про встановлення єдиного податку на території Виноградівської міської територіальної громади» з аналізом регуляторного впливу та встановила наступне.

Розробником проекту регуляторного акта є фінансовий відділ Виноградівської міської ради. Проект рішення підготовлено відповідно до Податкового кодексу України.

1. Відповідність проекту регуляторного акта принципам державної регуляторної політики, встановленим статтею 4 Закону України «Про засади державної регуляторної політики у сфері господарської діяльності»

В цілому при підготовці проекту регуляторного акту витримана послідовність регуляторної діяльності: проект відповідає цілям державної регуляторної політики, а також його включено до плану діяльності з підготовки проектів регуляторних актів на 2021 рік, проведені роботи з регуляторної процедури:

- розміщено повідомлення про оприлюднення проекту регуляторного акта та безпосередньо проект з аналізом його регуляторного впливу, про що проінформовано членів територіальної громади на офіційному сайті міської ради в мережі Інтернет за адресою <http://vin-rada.gov.ua>. Рівень поінформованості є досить високим, оскільки мешканці активно користуються офіційними веб-сторінками Виноградівської міської ради крім того, місцеві засоби масової інформації активно використовують електронну інформацію міської ради для розміщення на своїх інтернет ресурсах.

Рішення Виноградівської міської ради «Про встановлення місцевих податків та зборів на території м. Виноградів на 2021 рік» діє тільки на території міста Виноградів і є обмеженим у часі. З 10 грудня 2020 року пройшла реорганізація Виноградівської міської та сільських рад, які ввійшли до складу Виноградівської територіальної громади, в зв'язку з чим виникла необхідність прийняття єдиних ставок на території всієї громади.

Таким чином, проект регуляторного акта – «Про встановлення єдиного податку на території Виноградівської міської територіальної громади» з аналізом його регуляторного впливу відповідає усім принципам державної регуляторної політики, встановленим статтею 4 Закону України «Про засади державної регуляторної політики у сфері господарської діяльності», а саме: доцільність, адекватність, ефективність, збалансованість, передбачуваність, прозорість та врахування громадської думки.

2. Відповідність проекту регуляторного акта вимогам статті 8 Закону України «Про засади державної регуляторної політики у сфері господарської діяльності» щодо підготовки аналізу регуляторного впливу.

Стосовно вищевказаного проекту рішення розроблено аналіз регуляторного впливу, який був підготовлений до оприлюднення проекту регуляторного акта з метою одержання зауважень та пропозицій.

Даним аналізом регуляторного впливу визначено та проаналізовано проблеми, які пропонується розв'язати шляхом державного регулювання

господарських відносин, а також оцінено важливість цих проблем, обґрунтовано, чому визначені проблеми не можуть бути розв'язані за допомогою ринкових механізмів і потребують державного регулювання, або визначені проблеми не можуть бути розв'язані за допомогою діючих регуляторних актів, та розглянуто можливість внесення змін до них.

Визначено очікувані результати прийняття запропонованого регуляторного акта, у тому числі здійснено розрахунок очікуваних витрат та вигод суб'єктів господарювання, громадян та держави внаслідок дії регуляторного акта.

Визначено цілі державного регулювання та оцінено усі прийнятні альтернативні способи досягнення встановлених цілей, у тому числі ті з них, які не передбачають безпосереднього державного регулювання господарських відносин, аргументовано переваги обраного способу досягнення встановлених цілей. Описано механізми і заходи, які забезпечать розв'язання визначеної проблеми шляхом прийняття запропонованого регуляторного акта та обґрунтовано можливість досягнення встановлених цілей у разі прийняття запропонованого регуляторного акта, та доведено, що досягнення запропонованим регуляторним актом встановлених цілей є можливим з найменшими витратами для суб'єктів господарювання, громадян та держави, а вигоди, які виникатимуть внаслідок дії запропонованого регуляторного акта, виправдовують відповідні витрати у випадку, якщо витрати та/або вигоди не можуть бути кількісно визначені.

Оцінено можливість впровадження та виконання вимог регуляторного акта залежно від ресурсів, якими розпоряджаються органи державної влади, органи місцевого самоврядування, фізичні та юридичні особи, які повинні впроваджувати або виконувати ці вимоги, та ризик впливу зовнішніх чинників на дію запропонованого регуляторного акта.

Обґрунтовано строк чинності регуляторного акта, визначено показники результативності регуляторного акта та заходи, за допомогою яких буде здійснюватися відстеження результативності регуляторного акта в разі його прийняття.

Зауваження та пропозиції до проекту рішення від фізичних та юридичних осіб не надходили.

Узагальнений висновок:

Постійна комісія з питань бюджету та соціально-економічного розвитку за підсумками розгляду вважає, що проект регуляторного акта - проект рішення міської ради «Про встановлення єдиного податку на території Виноградівської міської територіальної громади» та аналіз його регуляторного впливу відповідають вимогам ст. ст.4, 8 Закону України «Про засади державної регуляторної політики у сфері господарської діяльності».

Голова постійної комісії з питань
бюджету та соціально-економічного розвитку
Виноградівської міської ради

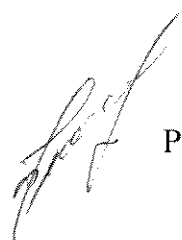

Роман ФУРМАН

_____ 2021 року



ВИНОГРАДІВСЬКА МІСЬКА РАДА ЗАКАРПАТСЬКОЇ ОБЛАСТІ
сесія восьмого скликання
Р І Ш Е Н Н Я

___._.2021

м.Виноградів

№

Про встановлення туристичного збору на території Виноградівської міської територіальної громади

ПРОЄКТ

Відповідно до пункту 24 частини 1 статті 26, частин 1-3, 5 статті 59, частини 1 статті 69, статті 73 Закону України від 21.05.1997 № 280/97-ВР «Про місцеве самоврядування в Україні», Закону України від 11.09.2003 № 1160-IV «Про засади державної регуляторної політики у сфері господарської діяльності», Податкового кодексу України від 02.12.2010 № 2755-VI, статті 64 Бюджетного кодексу України від 08.07.2010 № 2456 - VI, згідно з Планом діяльності з підготовки регуляторних актів Виноградівської міської ради на 2021 рік, затвердженого рішенням сесії міської ради від 12.11.2020 № 1253, міська рада **в и р і ш и л а:**

1. Встановити з 01.01.2022 року ставку туристичного збору за кожен добу тимчасового розміщення особи у місцях проживання (ночівлі), визначених підпунктом 268.5.1 пункту 268.5 статті 268 Податкового кодексу України у розмірі 0,25 відсотка – для внутрішнього туризму та 0,25 відсотків – для в'їзного туризму від розміру мінімальної заробітної плати, встановленої законом на 1 січня звітного (податкового) року, для однієї особи за одну добу тимчасового розміщення, визначивши його елементи згідно з додатком до цього рішення.

2. Вважати таким, що втратило чинність рішення 39-ої сесії Виноградівської міської ради 7-го скликання від 12.06.2020 року № 1089 «Про встановлення місцевих податків та зборів на території м. Виноградів на 2021 рік» з 01.01.2022 року.

3. Виноградівській міській раді оприлюднити дане рішення в місцевих засобах масової інформації та на офіційному веб-сайті Виноградівської міської ради: <http://vin-rada.gov.ua>

4. Контроль за повнотою та своєчасністю перерахування збору до бюджету Виноградівської міської територіальної громади здійснюється Головним управлінням ДПС у Закарпатській області.

5. Контроль за виконанням цього рішення покласти на постійну комісію з питань бюджету та соціально-економічного розвитку.

Міський голова

Степан БОЧКАЙ

Додаток
до рішення _____ сесії
Виноградівської міської ради
восьмого скликання
від _____.2021 року №

Елементи туристичного збору

Внутрішній туризм для цілей розділу XII «Податок на майно» Податкового кодексу України - переміщення в межах території України громадян України та/або осіб, які постійно проживають на території України, в пізнавальних, професійно-ділових чи інших цілях.

В'їзний туризм для цілей розділу XII «Податок на майно» Податкового кодексу України - прибуття на територію України та/або переміщення в межах території України осіб, які постійно не проживають на території України, в пізнавальних, професійно-ділових чи інших цілях.

2. Платники збору

Платниками збору є громадяни України, іноземці, а також особи без громадянства, які прибувають на територію адміністративно-територіальної одиниці, на якій діє рішення Виноградівської міської ради про встановлення туристичного збору, та тимчасово розміщуються у місцях проживання (ночівлі), визначених підпунктом 268.5.1 пункту 268.5 статті 268 Податкового кодексу України.

3. Ставка збору

Ставка туристичного збору встановлюється за рішенням Виноградівської міської ради за кожен добу тимчасового розміщення особи у місцях проживання (ночівлі), визначених підпунктом 268.5.1 пункту 268.5 статті 268 Податкового кодексу України, у розмірі 0,25 відсотка – для внутрішнього туризму та 0,25 відсотків – для в'їзного туризму від розміру мінімальної заробітної плати, встановленої законом на 1 січня звітного (податкового) року, для однієї особи за одну добу тимчасового розміщення.

4. База справляння збору

Базою справляння збору є загальна кількість днів тимчасового розміщення у місцях проживання (ночівлі), визначених підпунктом 268.5.1 пункту 268.5 статті 268 Податкового кодексу України.

5. Податкові агенти та місця проживання (ночівлі)

Згідно рішення Виноградівської міської ради справляння збору може здійснюватися з тимчасового розміщення у таких місцях проживання (ночівлі), визначених підпунктом 268.5.1 пункту 268.5 статті 268 Податкового кодексу України:

а) готелі, кемпінги, мотелі, гуртожитки для приїжджених, хостели, будинки відпочинку, туристичні бази, гірські притулки, табори для відпочинку, пансіонати та інші заклади готельного типу, санаторно-курортні заклади;

б) житловий будинок, прибудова до житлового будинку, квартира, котедж, кімната, садовий будинок, дачний будинок, будь-які інші об'єкти, що використовуються для тимчасового проживання (ночівлі).

Згідно рішення Виноградівської міської ради справляння збору може здійснюватися такими податковими агентами, визначеними підпунктом 268.5.2 пункту 268.5 статті 268 Податкового кодексу України:

а) юридичними особами, філіями, відділеннями, іншими відокремленими підрозділами юридичних осіб згідно з підпунктом 268.7.2 пункту 268.7 статті 268 Податкового кодексу України, фізичними особами - підприємцями, які надають послуги з тимчасового розміщення

осіб у місцях проживання (ночівлі), визначених підпунктом 268.5.1 пункту 268.5 статті 268 Податкового кодексу України ;

б) квартирно-посередницькими організаціями, які направляють неорганізованих осіб з метою їх тимчасового розміщення у місцях проживання (ночівлі), визначених підпунктом "б" підпункту 268.5.1 пункту 268.5 статті 268 Податкового кодексу України, що належать фізичним особам на праві власності або на праві користування за договором найму;

в) юридичними особами, які уповноважуються міською радою, справляти збір на умовах договору, укладеного з відповідною радою.

Перелік податкових агентів та інформація про них розміщується та оприлюднюється на офіційному веб-сайті Виноградівської міської ради.

6. Особливості справляння збору

Особливості справляння збору визначаються підпунктами 268.6.1 - 268.6.3 пункту 268.6 статті 268 Податкового кодексу України.

7. Порядок сплати збору

Збір сплачується відповідно до пункту 268.7 статті 268 Податкового кодексу України.

8. Податковий період

Базовий податковий (звітний) період дорівнює календарному кварталу.

Секретар міської ради

Сніжана ПОПОВИЧ

АНАЛІЗ РЕГУЛЯТОРНОГО ВПЛИВУ
регуляторного акта -
проекту рішення Виноградівської міської ради
«Про встановлення туристичного збору на території Виноградівської міської
територіальної громади»

Аналіз регуляторного впливу розроблено на виконання та з дотриманням вимог Закону України «Про засади державної регуляторної політики у сфері господарської діяльності» та з урахуванням Методики проведення аналізу регуляторного акта, затвердженої постановою Кабінету Міністрів України від 11.03.2004 року № 308 «Про затвердження методик проведення аналізу впливу та відстеження результативності регуляторного акта».

Назва регуляторного акта: проєкт рішення ____ сесії Виноградівської міської ради 8-го скликання від _____ 2021 року № ____ «Про встановлення туристичного збору на території Виноградівської міської територіальної громади»

Регуляторний орган: Виноградівська міська рада

Розробники документа: фінансовий відділ Виноградівської міської ради

Відповідальна особа: Ганна Іванівна Марушка

Контактний телефон: 2-37-62

I. Визначення проблеми

Згідно зі статтею 10 та пунктом 12.3 статті 12 Податкового кодексу України законодавчо закріплено право органів місцевого самоврядування встановлювати місцеві податки та збори в межах своїх повноважень.

Податковим кодексом України визначено, що органи місцевого самоврядування в межах своїх повноважень приймають рішення про встановлення місцевих податків та зборів та податкових пільг зі сплати місцевих податків і зборів до 15 липня року, що передує бюджетному періоду, в якому планується застосування встановлюваних місцевих податків та/або зборів, та про внесення змін до таких рішень.

Відповідно до пункту 12.3.5 статті 12 Податкового кодексу України зі змінами, внесеними відповідно до Закону України № 466-IX від 16.01.2020 року, якщо Виноградівська міська рада не прийняла рішення про встановлення відповідних місцевих податків, що є обов'язковими згідно з нормами Податкового кодексу України, такі податки та/або збори справляються виходячи з норм Податкового кодексу із застосуванням ставок, які діяли до 31 грудня року, що передує бюджетному періоду, в якому планується застосування таких місцевих податків та/або зборів.

Одночасно відповідно до пункту 12.3.3 статті 12 Податкового кодексу України, якщо в рішенні органу місцевого самоврядування про встановлення місцевих податків та/або зборів, а також податкових пільг з їх сплати не визначено термін його дії, таке рішення є чинним до прийняття нового рішення.

Оскільки рішенням 39 сесії 7-го скликання Виноградівської міської ради від 12.06.2020 року № 1089 «Про встановлення місцевих податків та зборів на території м. Виноградів на 2021 рік» чітко визначено термін його дії – впродовж 2021 року, то у разі, якщо Виноградівська міська рада не приймає рішення про встановлення відповідних місцевих податків, що є обов'язковими згідно з нормами Податкового кодексу України, такі податки

до прийняття рішення справляються виходячи з норм Податкового кодексу із застосуванням їх мінімальних ставок, що відповідно спричинить втрати дохідної частини бюджету громади.

Місцеві податки зараховуються в повному обсязі до бюджету Виноградівської міської територіальної громади та, відповідно до діючого законодавства, є джерелом формування загального фонду бюджету Виноградівської міської територіальної громади, забезпечують збалансованість дохідної частини бюджету та задоволення нагальних потреб Виноградівської міської територіальної громади. Кошти від їх надходження спрямовуються на забезпечення діяльності функціонування бюджетних установ, виконання програм соціально-економічного розвитку Виноградівської міської територіальної громади.

Відповідно до ст. 10 Податкового кодексу України туристичний збір відноситься до місцевих податків, який місцеві ради встановлюють в межах граничних розмірів, передбачених ст. 268 Податкового кодексу України.

Відповідно до Закону України “Про місцеве самоврядування в Україні”, повноваження щодо встановлення місцевих податків і зборів відносяться до виключної компетенції сесії відповідної ради.

Враховуючи положення Податкового кодексу України та Закону України “Про місцеве самоврядування в Україні”, виникає необхідність встановити на території Виноградівської міської територіальної громади розмір ставки туристичного збору. Тому з метою безумовного виконання вимог Податкового кодексу України на території Виноградівської міської територіальної громади пропонується прийняття рішення Виноградівської міської ради “Про встановлення туристичного збору на території Виноградівської міської територіальної громади”.

У разі неприйняття запропонованого рішення податки справлятимуться за мінімальними ставками, що спричинить втрати дохідної частини бюджету. Як наслідок будуть не профінансовані важливі програми та заходи громади, а саме: утримання закладів дошкільної освіти, шкіл (енергоносії, харчування, комунальні послуги, тощо); поточний ремонт доріг, встановлення вуличного освітлення, та інші заходи.

Аналіз втрат до бюджету Виноградівської міської територіальної громади

№ з/п	Назва показника	У разі прийняття рішення про встановлення розмірів ставок туристичного збору				У разі не прийняття рішення про встановлення розмірів ставок туристичного збору				Відхилення в 2022 році, тис. грн.	Відхилення в 2023 році, тис. грн.	Відхилення за 5 років (2022-2026), тис. грн.
		Ставка, %	Очікуваний обсяг надходжень у 2022 році, тис.грн.	Очікуваний обсяг надходжень у 2023 році, тис.грн.	Очікуваний обсяг надходжень за 5 років (2022-2026) тис.грн.	Ставка, %	Очікуваний обсяг надходжень у 2022 році, тис.грн.	Очікуваний обсяг надходжень у 2023 році, тис.грн.	Очікуваний обсяг надходжень за 5 років, тис.грн.			
1	Туристичний збір	0,25% - для внутрішнього та в'їзного туризму	311,416	333,540	1 645,578	0	0	0	0	311,416	333,540	1 645,578
	Втрати до бюджету	X	X	X	X	X	X	X	X	311,416	333,540	1 645,578

Станом на 01.01.2021 року на території Виноградівської міської територіальної громади 16 суб'єктів господарювання є платниками туристичного збору. За інформацією відділу економіки Виноградівської міської ради в середньому впродовж року загальна кількість діб тимчасового розміщення у місцях проживання (ночівлі) по одному суб'єкту господарювання по внутрішньому та в'їзному туризму складає 1 162 діб. Для розрахунку прогнозних показників суми витрат суб'єктів малого (мікро) підприємництва враховувалися основні прогнозні макропоказники економічного й соціального розвитку України (лист Міністерства фінансів України від 13.08.2020 року № 05110-14-6/25074 "Про особливості складання проектів місцевих бюджетів на 2021"): на 2022 рік прогнозований розмір мінімальної заробітної плати, установленої законом на 01 січня 2022 року – 6700 грн. Відповідно 0,25% від 6700 грн. складе 16,75 грн.

Прогноз надходжень на 2022 рік складе :

внутрішній туризм та в'їзний туризм – $1\ 162 \text{ діб} * 16 * (6700 \text{ грн.} * 0,25\%) = 311\ 416,00 \text{ грн.}$

Відповідно до листа Міністерства фінансів України від 13.08.2020 року № 05110-14-6/25074 "Про особливості складання проектів місцевих бюджетів на 2021" на 2023 рік прогнозований розмір мінімальної заробітної плати, установленої законом на 01 січня 2023 року – 7176 грн. Відповідно 0,25% від 7176 грн. складе 17,94 грн.

Прогноз надходжень на 2023 рік складе:

внутрішній та в'їзний туризм – $1\ 162 \text{ діб} * 16 * (7176 \text{ грн.} * 0,25\%) = 333\ 540,48 \text{ грн.};$

Відповідно прогноз надходжень за 5 років складе:

$311\ 416,00 \text{ грн.} + 4 * (333\ 540,48 \text{ грн.}) = 1\ 645\ 577,92 \text{ грн.}$

В разі прийняття рішення "Про встановлення туристичного збору на території Виноградівської міської територіальної громади" очікується, що протягом 2022 року до бюджету Виноградівської міської територіальної громади надійдуть кошти в сумі 311,416 тис. грн., протягом 2023 року – 333,540 тис.грн., відповідно за 5 років (з 2022 по 2026 р.) – 1 645,578 тис. грн.

Прогнозний обсяг надходжень збору є розрахунковим і може змінюватися від чинників, на які неможливо вплинути (чисельність платників, обов'язковість сплати ними збору – виникнення податкового боргу, кількість діб, прожитих в закладах тимчасового розміщення особами внутрішнього та в'їзного туризму, тощо).

Разом з тим, при прийнятті рішення необхідно забезпечити баланс інтересів суб'єктів господарювання, громадян та органу місцевого самоврядування.

Відповідно до чинного законодавства повноваження щодо встановлення місцевих податків та зборів є виключною компетенцією органів місцевого самоврядування і ставки туристичного збору на території Виноградівської міської територіальної громади встановлюються Виноградівською міською радою в межах ставок, визначених Податковим кодексом України. Пропонується встановити з 01.01.2022 року ставку туристичного збору за кожну добу тимчасового розміщення особи у місцях проживання (ночівлі), визначених підпунктом 268.5.1 пункту 268.5 статті 268 Податкового кодексу України у розмірі 0,25 відсотка - для внутрішнього в'їзного туризму від розміру мінімальної заробітної плати, встановленої законом на 1 січня звітного (податкового) року, для однієї особи за одну добу тимчасового розміщення. Прийняття даного рішення дасть можливість залучити фінансовий ресурс до бюджету громади (прогнозовано у 2022 році – 311,416 тис.грн., у 2023 році – 335,540 тис. грн., відповідно за 5 років (з 2022 по 2026 рр.) – 1 645,578 тис. грн.).

Впровадження даного регулювання є доцільним, оскільки регуляторний акт спрямований на досягнення чітко визначеної мети — приведення порядку справляння туристичного збору на території Виноградівської міської територіальної громади у відповідність до чинного законодавства. Прийняття рішення з даного питання необхідне також для прозорого та ефективного встановлення ставок туристичного збору.

Основні групи (підгрупи), на які проблема справляє вплив:

Групи (підгрупи)	Так	Ні
Громадяни	+	-
Держава (орган місцевого самоврядування)	+	-
Суб'єкти господарювання, у тому числі суб'єкти малого підприємництва	+	-

Обґрунтування неможливості вирішення проблеми за допомогою ринкових механізмів:

Застосування ринкових механізмів для вирішення вказаної проблеми не є можливим, оскільки здійснення вищезазначених заходів є засобом державного регулювання та відповідно до Податкового кодексу України є компетенцією Виноградівської міської ради.

Тому застосування регуляторної процедури не має альтернативи, оскільки проблема справляння туристичного збору не може бути розв'язана за допомогою ринкових механізмів.

Обґрунтування неможливості вирішення проблеми за допомогою діючих регуляторних актів:

Зазначена проблема не може бути вирішена за допомогою діючого рішення Виноградівської міської ради, оскільки ставки туристичного збору, затверджені рішенням 39 сесії Виноградівської міської ради 7-го скликання від 12 червня 2020 року № 1089 "Про встановлення місцевих податків та зорів на території м. Виноградів на 2021 рік", застосовуються лише у 2021 році.

II. Цілі державного регулювання

Основною метою запропонованого проєкту рішення є встановити ставку туристичного збору на території Виноградівської міської територіальної громади, забезпечити реалізацію державної політики в податковій сфері, зокрема вимог Податкового кодексу України, спрямовану на поповнення дохідної частини бюджету громади для забезпечення реалізації програм соціально-економічного розвитку Виноградівської міської територіальної громади.

Цілями даного регуляторного акта є:

- встановлення обґрунтованих розмірів ставок туристичного збору на території Виноградівської міської територіальної громади;
- забезпечення дотримання вимог Податкового кодексу та чинного законодавства щодо місцевих податків і зборів;
- забезпечення стабільних надходжень до бюджету громади;
- забезпечення відкритості процедури, прозорість дій органу місцевого самоврядування.

III. Визначення та оцінка альтернативних способів досягнення цілей

1. Визначення альтернативних способів:

Вид альтернативи	Опис альтернативи
Альтернатива 1: залишити дану ситуацію без змін та не приймати даний проєкт рішення	Ця альтернатива не може бути прийнятою для органів місцевого самоврядування, оскільки буде не дотримана вимога пп.12.4.1. п.12.4. ст.12 Податкового кодексу України. Також у разі неприйняття запропонованого

	<p>рішення податки справлятимуться за мінімальними ставками, що спричинить втрати дохідної частини бюджету. Очікуванні втрати бюджету в результаті неприйняття запропонованого рішення складатимуть: в 2022 році – 311,416 тис. грн., в 2023 році – 333,540 тис. грн., за 5 років (2022-2026 рр.) – 1 645,578 тис. грн., що не дозволить профінансувати заходи соціального, економічного розвитку Виноградівської міської територіальної громади .</p>
<p>Альтернатива 2: прийняти рішення Виноградівської міської ради «Про встановлення туристичного збору на території Виноградівської міської територіальної громади»</p>	<p>Прийняття даного рішення забезпечить досягнення встановлених цілей, чітких та прозорих механізмів справляння туристичного збору на території Виноградівської міської територіальної громади та відповідне наповнення бюджету громади. Також забезпечить фінансову основу самостійності органу місцевого самоврядування. До бюджету Виноградівської міської територіальної громади надійде: в 2022 році – 311,416 тис. грн., в 2023 році – 333,540 тис. грн., за 5 років (2022-2026 рр.) – 1 645,578 тис. грн.</p> <p>Обраний спосіб:</p> <ul style="list-style-type: none"> - відповідає вимогам чинного законодавства; - забезпечує досягнення цілей державного регулювання; - забезпечує реалізацію принципів державної регуляторної політики.

2. Оцінка вибраних альтернативних способів досягнення цілей

Оцінка впливу на сферу інтересів держави (органу місцевого самоврядування)

Вид альтернативи	Вигоди	Витрати
Альтернатива 1	Відсутні	Втрати бюджету громади у сумі: в 2022 році – 311,416 тис. грн., в 2023 році – 333,540 тис. грн., за 5 років (2022-2026 рр.) – 1 645,578 тис. грн., за рахунок сплати збору за мінімальними ставками.
Альтернатива 2	Найбільшою мірою спрямована на досягнення основних цілей регуляторного акта, оскільки: 1. Забезпечить дотримання вимог Податкового кодексу України, реалізацію наданих органам місцевого самоврядування повноважень. 2. Забезпечить відповідні	Відсутні.

	<p>надходження до бюджету громади від сплати туристичного збору: прогнозовано в 2022 році – 311,416 тис. грн., в 2023 році – 333,540 тис. грн., за 5 років (2022-2026 рр.) – 1 645,578 тис. грн.</p> <p>3. Створить сприятливі фінансові можливості міської влади для задоволення соціальних та інших потреб територіальної громади.</p> <p>4. Вдосконалить відносини між місцевою владою та суб'єктами господарювання.</p>	
--	---	--

Оцінка впливу на сферу інтересів громадян

Вид альтернативи	Вигоди	Витрати
Альтернатива 1	Зменшення вартості проживання за рахунок зменшення ставки туристичного збору. Проте зазначена альтернатива не є прийнятною, оскільки існуючий стан не сприяє досягненню основних цілей регуляторного акта.	Втрати бюджету громади у сумі: в 2022 році – 311,416 тис. грн., в 2023 році – 333,540 тис. грн., за 5 років (2022-2026 рр.) – 1 645,578 тис. грн. Відповідно це спричинить зменшення фінансових можливостей для задоволення соціальних та інших потреб територіальної громади.
Альтернатива 2	Створення фінансових можливостей для задоволення соціальних та інших потреб територіальної громади. Забезпечення умов для покращення рівня соціальної захищеності територіальної громади за рахунок прогнозованих надходжень до бюджету громади від сплати туристичного збору. Відкритість процедури, прозорість дій місцевого самоврядування.	Сплата збору відбуватиметься за встановленими відповідним рішенням ставками.

Оцінка впливу на сферу інтересів суб'єктів господарювання*

Показник	Великі	Середні	Малі*	Мікро*	Разом
Кількість суб'єктів господарювання, що підпадають під дію регулювання, одиниць	-	-	1	15	16
Питома вага групи у загальній кількості, відсотків	-	-	6,3	93,7	100,0

*За даними відділу економіки Виноградівської міської ради

Вид альтернативи	Вигоди	Витрати
Альтернатива 1	Сплата збору за мінімальними ставками, передбаченими Податковим кодексом України	Відсутні
Альтернатива 2	<p>Найбільшою мірою спрямований на досягнення основних цілей регуляторного акта.</p> <p>Сплата збору за обґрунтованими ставками.</p> <p>Відкритість процедури, прозорість дій місцевого самоврядування.</p> <p>Вдосконалить відносини між місцевою владою та суб'єктами господарювання, пов'язані зі справлянням податків, зборів оскільки враховані пропозиції суб'єктів підприємницької діяльності.</p>	<p>Внаслідок впровадження регуляторного акта суб'єкти господарювання нестимуть витрати часу на отримання інформації по регулюванню (1,75 год. щороку) – 293,34 грн. – для одного суб'єкта у 2022 році; 314,36 грн. - для одного суб'єкта у 2023 році; 1 550,78 грн. - для одного суб'єкта за 5 років (2022-2026 рр.)</p> <p>Сплата туристичного збору за встановленими ставками, зокрема 0,25 відсотка - для внутрішнього туризму та 0,25 відсотків - для в'їзного туризму від розміру мінімальної заробітної плати, встановленої законом на 1 січня звітного (податкового) року, для однієї особи за одну добу тимчасового розміщення (Прогнозований обсяг надходжень від сплати туристичного збору до бюджету громади у 2022 році – 311 416 тис.грн., у 2023 році – 333,540 тис.грн., за 5 років (2022-2026 рр.) – 1 645,578 тис. грн.)</p> <p>Детальна інформація щодо очікуваних витрат наведено у додатку до цього АРВ</p>

Під час проведення аналізу регуляторного впливу у телефонному режимі проведено консультації з суб'єктами господарювання щодо витрат, які можуть бути спричинені дією цього регуляторного акта. Так було з'ясовано, що суб'єкти господарювання в середньому нестимуть певні витрати, пов'язані з дією регуляторного акта.

У зв'язку з відсутністю суб'єктів господарювання великого і середнього підприємництва, що підпадають під дію регуляторного акта, витрати на одного суб'єкта господарювання великого і середнього підприємництва, які виникають внаслідок дії регуляторного акта згідно Додатка 2 до Методики проведення аналізу впливу регуляторного акта не розраховувалися.

Оцінка впливу регуляторного акта на конкуренцію в рамках проведення аналізу регуляторного акта

Категорія впливу	Відповідь
1	2
А. Обмежує кількість або звужує коло постачальників. Такий наслідок може настати, якщо регуляторна пропозиція:	Ні
1. Надає суб'єкту господарювання виключні права на поставку товарів чи послуг;	Ні
2. Запроваджує режим ліцензування, надання дозволу або вимогу погодження підприємницької діяльності з органами влади;	Ні
3. Обмежує здатність окремих категорій підприємців постачати товари чи надавати послуги (звужує коло учасників ринку);	Ні
4. Значно підвищує вартість входження в ринок або виходу з нього;	Ні
5. Створює географічний бар'єр для постачання товарів, виконання робіт, надання послуг або інвестицій.	Ні
Б. Обмежує здатність постачальників конкурувати. Такий наслідок може настати, якщо регуляторна пропозиція:	Ні
1. Обмежує здатність підприємців визначати ціни на товари та послуги;	Ні
2. Обмежує можливість постачальників рекламувати або здійснювати маркетинг товарів чи послуг;	Ні
3. Установлює стандарти якості, що надають необґрунтовану перевагу окремим постачальникам порівняно з іншими, або стандарти вищого рівня якості, ніж той, який обрали б окремі достатньо поінформовані споживачі;	Ні
4. Суттєво збільшує витрати окремих суб'єктів підприємництва порівняно з іншими (зокрема внаслідок дискримінаційного ставлення до діючих та нових учасників ринку).	Ні
В. Зменшує мотивацію постачальників до активної конкуренції. Такий наслідок може настати, якщо регуляторна пропозиція:	Ні
1. Запроваджує режим саморегулювання або спільного регулювання;	Ні
2. Вимагає або заохочує публікувати інформацію про обсяги виробництва чи реалізацію, ціни та витрати підприємств;	Ні
Г. Обмежує вибір та доступ споживачів до необхідної інформації. Такий наслідок може настати, якщо регуляторна пропозиція:	Ні
1. Обмежує здатність споживачів вирішувати в кого купувати товар;	Ні
2. Знижує мобільність споживачів унаслідок підвищення прямих або непрямих витрат на заміну постачальника;	Ні
3. Суттєво обмежує чи змінює інформацію, необхідну для ухвалення раціонального рішення щодо придбання чи продажу товарів.	Ні

IV. Вибір найбільш оптимального альтернативного способу досягнення цілей

У ході визначення альтернативних способів досягнення встановлених цілей розглянуто наступні:

1. Прийняття запропонованого регуляторного акта.
2. Залишити ситуацію без змін.

На підставі проведеного аналізу вищевказаних альтернативних способів за допомогою нижченаведених таблиць здійснено вибір оптимального альтернативного способу з урахуванням системи бальної оцінки ступеня досягнення визначених цілей за чотирибальною системою оцінки ступеня досягнення визначених цілей, де:

4 - цілі прийняття регуляторного акта, які можуть бути досягнуті повною мірою (проблема більше існувати не буде);

3 - цілі прийняття регуляторного акта, які можуть бути досягнуті майже повною мірою (усі важливі аспекти проблеми існувати не будуть);

2 - цілі прийняття регуляторного акта, які можуть бути досягнуті частково (проблема значно зменшиться, деякі важливі та критичні аспекти проблеми залишаться невирішеними);

1 - цілі прийняття регуляторного акта, які не можуть бути досягнуті (проблема продовжує існувати).

Рейтинг результативності (досягнення цілей під час вирішення проблеми)	Бал результативності (за чотирибальною системою оцінки)	Коментарі щодо присвоєння відповідного бала
Альтернатива 1	1	Не сприятиме досягненню основних цілей державного регулювання. Така альтернатива є не прийнятною, оскільки туристичний збір буде сплачуватися платниками відповідно до Податкового кодексу України за мінімальними ставками. Зменшаться надходження до бюджету громади. Очікуванні втрати до бюджету складатимуть: в 2022 році – 311,416 тис. грн., в 2023 році – 333,540 тис. грн., за 5 років (2022-2026 рр.) – 1 645,578 тис. грн.
Альтернатива 2	4	Альтернатива найбільшою мірою сприятиме досягненню основних цілей регуляторного акта. Прийняття даного рішення Виноградівської міської ради забезпечить досягнення встановлених цілей, чітких

		<p>та прозорих механізмів справляння та сплати туристичного збору на території громади та відповідне наповнення її бюджету.</p> <p>До бюджету територіальної громади надійде орієнтовно: в 2022 році – 311,416 тис. грн., в 2023 році – 333,540 тис. грн., за 5 років (2022-2026 рр.) – 1 645,578 тис. грн.</p> <p>Таким чином, прийняттям вказаного рішення буде досягнуто балансу інтересів громади і платників податків.</p>
--	--	---

Рейтинг результативності	Вигоди (підсумок)	Витрати (підсумок)	Обґрунтування відповідного місця альтернативи у рейтингу
Альтернатива 2	<p>Держава: відповідні надходження до бюджету громади від сплати збору у сумі: : в 2022 році – 311,416 тис. грн., в 2023 році – 333,540 тис. грн., за 5 років (2022-2026 рр.) – 1 645,578 тис. грн.</p> <p>Громадяни: Встановлення пільг по сплаті податків для окремих категорій громадян відповідно до норм Податкового кодексу України..</p> <p>Суб'єкти господарювання: Сплата збору за обґрунтованими ставками.</p> <p>Вдосконалення відносини між міською радою, органом</p>	<p>Сплата податків за запропонованими ставками: в 2022 році – 311,416 тис. грн., в 2023 році – 333,540 тис. грн., за 5 років (2022-2026 рр.) – 1 645,578 тис. грн.</p> <p>Витрати часу. Детальна інформація щодо очікуваних витрат суб'єктів господарювання наведено у додатку до цього АРВ.</p>	<p>Найбільшою мірою сприятиме досягненню основних цілей регуляторного акта</p>

	податкової служби та суб'єктами господарювання, пов'язаних зі справлянням податків та зборів.		
Альтернатива 1	Сплата збору за мінімальними ставками, передбаченими Податковим кодексом України.	Очікуванні втрати до бюджету громади складатимуть: в 2022 році – 311,416 тис. грн., в 2023 році – 333,540 тис. грн., за 5 років (2022-2026 рр.) – 1 645,578 тис. грн.	Зменшення надходжень до бюджету громади, підвищення соціальної напруги через погіршення якості життя членів громади

Рейтинг	Аргументи щодо переваги обраної альтернативи / причини відмови від альтернативи	Оцінка ризику зовнішніх чинників на дію запропонованого регуляторного акта
Альтернатива 2	Обрана альтернатива найбільшою мірою сприятиме досягненню основних цілей регуляторного акта. Прийняття рішення забезпечить наповнення бюджету громади. Податкове навантаження для платників місцевих податків та зборів не буде надмірним. Досягнення балансу інтересів органу місцевого самоврядування та платників податків.	Зміни до чинного законодавства: Податкового кодексу України; Бюджетного кодексу України; інших законів (зміна мінімальної заробітної плати, тощо). Виникнення податкового боргу через несплату туристичного збору.
Альтернатива 1	Залишення ситуації без змін, відповідно цілі прийняття регуляторного акта не можуть бути досягнуті. У разі неприйняття регуляторного акта, податок справлятиметься по мінімальним ставкам, що спричинить втрати дохідної частини бюджету і відповідно не виконання бюджетних програм. Вказана альтернатива є неприйнятною.	Зміни до чинного законодавства: Податкового кодексу України; Бюджетного кодексу України; інших законів (зміна мінімальної заробітної плати, тощо).

Таким чином для реалізації обрано Альтернативу 2 – встановлення економічно-обґрунтованих ставок туристичного збору, що є посилюючими для платників податків, та забезпечать фінансову основу самостійності органу місцевого самоврядування – Виноградівської міської ради.

V. Механізми та заходи, які забезпечать розв'язання визначеної проблеми

Запропоновані наступні механізми регуляторного акта, за допомогою яких можна розв'язати проблему.

В результаті визначення цілі, проведення аналізу поточної ситуації на території Виноградівської міської територіальної громади, аналітичних показників, інформації відділу економіки Виноградівської міської ради станом на 01.01.2021 року, проведених консультацій, нарад та зустрічей, основним механізмом вирішення проблеми щодо врегулювання питань справляння туристичного збору на території Виноградівської міської територіальної громади пропонується прийняття відповідного рішення Виноградівської міської ради. Оскільки державне регулювання туристичного збору вводиться на підставі Податкового кодексу України шляхом встановлення Виноградівською міською радою ставок туристичного збору, відповідно даним проектом рішення визначені ставки туристичного збору, що будуть діяти з 01.01.2022 року на території Виноградівської міської територіальної громади та забезпечать стабільні надходження до бюджету громади.

Запропонований спосіб досягнення цілей є єдиним і безумовним шляхом вирішення проблеми і ґрунтується на загальнообов'язковості виконання всіма учасниками правовідносин у системі оподаткування норм зазначеного рішення.

Заходи, які мають здійснити органи влади для впровадження цього регуляторного акта:

Розробка проекту рішення Виноградівської міської ради «Про встановлення туристичного збору на території Виноградівської міської територіальної громади» та АРВ до нього.

Проведення консультацій з суб'єктами господарювання.

Оприлюднення проекту разом з АРВ та отримання пропозицій і зауважень.

Підготовка експертного висновку постійної відповідальної комісії щодо відповідності проекту рішення вимогам статей 4, 8 Закону України «Про засади державної регуляторної політики у сфері господарської діяльності».

Отримання пропозицій по удосконаленню проекту рішення від Державної регуляторної служби України.

Прийняття рішення на засіданні сесії Виноградівської міської ради. Оприлюднення рішення у встановленому законодавством порядку. Проведення заходів з відстеження результативності прийнятого рішення.

За результатами проведених розрахунків очікуваних витрат та вигод СПД, прогнозується, що прийняття зазначеного проекту рішення дозволить забезпечити баланс інтересів суб'єктів господарювання, громадян та органу місцевого самоврядування, а його застосування буде ефективним для вирішення проблеми, зазначеної в розділі I цього АРВ.

Запропонований нормативно-правовий акт відповідає принципам державної регуляторної політики, а саме: доцільності, збалансованості, передбачуваності, принципу прозорості та врахування громадської думки.

Реалізація цього регуляторного акта забезпечить дотримання єдиного прозорого механізму щодо встановлення ставки туристичного збору на території Виноградівської міської територіальної громади.

VI. Оцінка виконання вимог регуляторного акта залежно від ресурсів, якими розпоряджаються органи виконавчої влади чи органи місцевого самоврядування, фізичні та юридичні особи, які повинні проваджувати або виконувати ці вимоги

Бюджетні витрати на адміністрування регулювання суб'єктів малого підприємництва не підлягають розрахунку, оскільки встановлені нормами Податкового кодексу України. Органи місцевого самоврядування наділені повноваженнями встановлювати ставки

туристичного збору, не змінюючи порядок його обчислення, сплати та інші адміністративні процедури.

Розрахунок витрат на виконання вимог регуляторного акта для суб'єктів малого підприємництва здійснено згідно з додатком 4 до Методики проведення аналізу впливу регуляторного акта (Тест малого підприємництва додається).

VII. Обґрунтування запропонованого строку дії регуляторного акта

Рішення набирає чинності з 01.01.2022 року на необмежений термін з можливістю внесення змін до нього та визнання таким, що втратило чинність, у разі змін у чинному законодавстві України та/або за результатами відстеження.

Обґрунтування запропонованого терміну дії акта.

Відповідно до Податкового кодексу України, якщо в рішенні органу місцевого самоврядування про встановлення місцевих податків та/або зборів, а також податкових пільг з їх сплати не визначено термін його дії, таке рішення є чинним до прийняття нового рішення.

VIII. Визначення показників результативності дії регуляторного акта

Виходячи з цілей державного регулювання, які визначені у другому розділі аналізу регуляторного впливу, для відстеження результативності цього регуляторного акта обрано такі показники:

Статистичні показники:

- розмір надходжень до бюджету громади, пов'язаних з дією цього регуляторного акта – прогнозовано в 2022 році – 311,416 тис. грн., в 2023 році – 333,540 тис. грн., за 5 років (2022-2026 рр.) – 1 645,578 тис. грн.
- кількість суб'єктів господарювання, на яких поширюється дія акта – 16 од.;
- розмір коштів та час, що витратяться суб'єктами господарювання та пов'язані з виконанням вимог регулювання – прогнозовано в 2022 році – 316,109 тис. грн., в 2023 році – 338,570 тис. грн., за 5 років (2022-2026 рр.) – 1 670,390 тис. грн.; 1,75 год. на одного суб'єкта господарювання щороку;
- рівень поінформованості суб'єктів господарювання з основних положень акта – високий.

Прогнозні показники результативності

п/н	Назва показника	У перший рік (стартовий рік упровадження регулювання)	Періодичні (за наступний рік)	За п'ять років
1	Разом надходжень до бюджету громади (очікуваний обсяг надходжень), тис.грн., в тому числі:	311,416	333,540	1 645,578
2	Кількість суб'єктів господарювання та/або фізичних осіб, на яких поширюватиметься дія акта, од.	16	16	16
3	Час, що витратяться суб'єктами господарювання та/або фізичними особами,	7,25 год.	7,25 год.	36,25 год.

	пов'язаними з виконанням вимог акта, години на 1 суб'єкта, год.			
4	Розмір коштів, що витратяться суб'єктами господарювання та/або фізичних осіб, пов'язаними з виконаннями вимог акта, тис.грн.	316,109	338,570	1 670,390
5	Рівень поінформованості суб'єктів господарювання та/або фізичних осіб з основних положень акта, Оприлюднені повідомлення, проєкт рішення, АРВ: - на офіційному сайті Виноградівської міської ради.	високий	високий	високий

ІХ. Визначення заходів, за допомогою яких здійснюватиметься відстеження результативності дії регуляторного акта

Відстеження результативності дії регуляторного акта буде проведено розробником відповідного акта у строки, визначені Законом України «Про засади державної регуляторної політики у сфері господарської діяльності» та відповідно методики відстеження результативності регуляторного акта.

Вид даних, за допомогою яких здійснюватиметься відстеження результативності:

- статистичні;
- аналітичні показники ГУ ДПС у Закарпатській області;
- інформація відділу економіки Виноградівської міської ради.

Базове відстеження результативності регуляторного акта буде здійснюватися після набрання чинності цим регуляторним актом, але не пізніше дня, з якого починається проведення повторного відстеження результативності цього регуляторного акта.

Повторне відстеження результативності буде здійснюватися через рік після набуття чинності регуляторним актом з метою оцінки ступеня досягнення визначених ним цілей.

Періодичні відстеження будуть проводитися раз на кожні три роки, починаючи з дня закінчення заходів щодо повторного відстеження результативності дії регуляторного акта.

Відстеження результативності регуляторного акта здійснюватиметься фінансовим відділом Виноградівської міської ради статистичним методом, в рамках якого буде проведено аналіз офіційної статистичної інформації.

Начальник фінансового відділу



Ганна МАРУШКА

Додаток 1

до аналізу регуляторного впливу регуляторного акта – проекту рішення Виноградівської міської ради «Про встановлення туристичного збору на території Виноградівської міської територіальної громади»

ТЕСТ
малого підприємництва (М-Тест)

1. Консультації з представниками мікро- та малого підприємництва щодо оцінки впливу регулювання

Консультації щодо визначення впливу запропонованого регулювання на суб'єктів малого підприємництва та визначення детального переліку процедур, виконання яких необхідно для здійснення регулювання, проведено розробником у період з «10» березня 2021р. по «09» квітня 2021 р.

№ з/п	Вид консультації (публічні консультації прями (круглі столи, наради, робочі зустрічі тощо), інтернет-консультації прями (Інтернет - форуми, соціальні мережі тощо), запити (до підприємців, експертів, науковців тощо)	Кількість учасників консультацій, осіб	Основні результати консультацій (опис)
1.	Робочі наради та зустрічі	2	Обговорено запропоновані ставки податків. Отримано інформацію від представників мікро та малого підприємництва щодо необхідних ресурсів, а саме їх витрат (витрат часу та матеріальних) на запровадження регулювання. Обговорено пропозиції щодо вдосконалення розробленого проекту регуляторного акта.
2.	Вид консультації: в телефонному та усному режимі	10	Обговорено запропоновані ставки податків. Отримано інформацію від представників мікро та малого підприємництва щодо необхідних ресурсів, а саме їх витрат (витрат часу та матеріальних) на запровадження регулювання.

2. Вимірювання впливу регулювання на суб'єктів малого підприємництва (мікро- та малі):

кількість суб'єктів малого та мікропідприємництва, на яких поширюється регулювання – 16 одиниці, з них малого – 1 та мікропідприємництва - 15;

питома вага суб'єктів малого та мікропідприємництва у загальній кількості суб'єктів господарювання, на яких проблема справляє вплив - 100 %(відсотків), з яких малого – 6,3 % та мікропідприємництва – 93,7 % (відповідно до таблиці “Оцінка впливу на сферу інтересів суб'єктів господарювання” аналізу впливу регуляторного акта).

3. Розрахунок витрат суб'єктів малого підприємництва на виконання вимог регулювання

№ з/п	Найменування оцінки	У перший рік (стартовий рік впровадження регулювання)	Періодичні (за наступний рік)	Витрати за п'ять років
Оцінка “прямих” витрат суб'єктів малого підприємництва на виконання регулювання				
1.	Придбання необхідного обладнання (пристроїв, машин, механізмів)	0,0	0,0	0,0
2.	Процедури перевірки та/або постановки на відповідний облік у визначеному органі державної влади чи місцевого самоврядування	0,0	0,0	0,0
3.	Процедури експлуатації обладнання (експлуатаційні витрати - витратні матеріали)	0,0	0,0	0,0
4.	Процедури обслуговування обладнання (технічне обслуговування)	0,0	0,0	0,0
5.	Інші процедури: (сплата податків, визначених рішенням міської ради на 2022 рік), гривень внутрішній туризм: $1162 \text{ діб} * (6700 \text{ грн.} * 0,25\%) = 19\,463,5 \text{ грн.}$	19 463,50 грн.	20 846,28 грн.	102 848,62 грн.
6.	Разом, гривень Формула: (сума рядків 1 + 2 + 3 + 4 + 5)	19 463,50 грн.	20 846,28 грн.	102 848,62 грн.
7.	Кількість суб'єктів господарювання, що повинні виконати вимоги регулювання, одиниць	16		
8.	Сумарно, гривень Формула: відповідний стовпчик “разом” X кількість суб'єктів мікро підприємництва, що повинні виконати вимоги регулювання (рядок 6 X рядок 7)	311 416,00 грн.	333 540,48 грн.	1 645 577,92 грн.
Оцінка вартості адміністративних процедур суб'єктів малого підприємництва щодо виконання				

регулювання та звітування

Розрахункова чисельність суб'єктів малого підприємництва, на яких поширюється регулювання: 16 суб'єкта (дані наведені в таблиці до аналізу регуляторного впливу проекту рішення Виноградівської міської ради «Про встановлення розміру ставки туристичного збору на території Виноградівської міської територіальної громади»).

Розрахунок вартості 1 людино-години:

9.	<p>Формула:</p> <p>витрати часу на отримання інформації про регулювання, отримання необхідних форм та заявок X вартість часу суб'єкта малого підприємництва за перший рік -1,25 год. x 40,46* грн. = 50,58 грн.</p> <p>за наступний рік (періодичні) – 1,25 год. x 43,36* грн. = 54,20 грн.</p> <p>за 5 років – 54,20 грн. x 4 +50,58 грн. = 267,38 грн.</p> <p>(*прогноз розміру мінімальної заробітної плати на 2022 рік – 6 700,00 грн.; на 2023 рік – 7 176 грн. (лист Міністерства фінансів України від 03.08.2020 № 05110-14-6/25074), кількість робочих годин у 2022 році – 1 987 годин (сайт buhoblik.org.ua), у погодинному розмірі на 2022 рік - 40,46 гривні (6 700,00 грн./165,6 год./міс.); кількість робочих годин у 2023 році – 1 986 годин, у погодинному розмірі на 2023 рік - 7 176 грн/ 165,5 – 43,36 грн.</p>	50,58	54,20	267,38
10.	<p>Процедури організації виконання вимог регулювання</p> <p>Формула:</p> <p>витрати часу на розроблення та впровадження внутрішніх для суб'єкта малого підприємництва процедур на впровадження вимог регулювання (за перший рік -0,5 год. x 12 x 40,46* грн. = 242,76 грн.</p> <p>за наступний рік (періодичні) – 0,5 год. x 12x 43,36* грн. = 260,16 грн.</p> <p>за 5 років – 260,16 грн. x 4 + 242,76 грн. = 1283,4 грн.)</p>	242,76	260,16	1283,4
11.	Процедури офіційного звітування	0,0	0,0	0,0

12.	Процедури щодо забезпечення процесу перевірок	0,0	0,0	0,0
13.	Інші процедури (уточнити)	0,0	-	-
14.	Разом, гривень. Формула: (сума рядків 8+9 + 10 + 11 + 12 + 13)	293,34	314,36	1550,78
15.	Кількість суб'єктів малого підприємництва, що повинні виконати вимоги регулювання, одиниць	16		
16.	Сумарно, гривень	4 693,44	5 029,76	24 812,48

Кількість суб'єктів господарювання (малого) мікро підприємництва, на яких буде поширено регулювання наведено в таблиці Оцінка впливу на сферу інтересів суб'єктів господарювання до аналізу регуляторного впливу проекту Виноградівської міської ради «Про встановлення розміру ставки туристичного збору на території Виноградівської міської територіальної громади»

Бюджетні витрати на адміністрування регулювання для суб'єктів малого та мікропідприємництва

Бюджетні витрати на адміністрування регулювання суб'єктів малого та мікро підприємництва не підлягають розрахунку, оскільки встановлені нормами Податкового кодексу України. Органи місцевого самоврядування наділені повноваженнями лише встановлювати ставки місцевих податків (зборів), не змінюючи порядок їх обчислення, сплати та інші адміністративні процедури.

4. Розрахунок сумарних витрат суб'єктів малого підприємництва, що виникають на виконання вимог регулювання

№ з/п	Показник	Перший рік регулювання (стартовий)	За п'ять років
1.	Оцінка "прямих" витрат суб'єктів малого підприємництва на виконання регулювання	311 416,00 грн. (дані рядка 8 пункту 3 цього додатка)	1 645 577,92 грн. (дані рядка 8 пункту 3 цього додатка)
2.	Оцінка вартості адміністративних процедур для суб'єктів малого підприємництва щодо виконання регулювання та звітування	4 693,44 грн. (дані рядка 16 пункту 3 цього додатка)	24 812,48 грн. (дані рядка 16 пункту 3 цього додатка)
3.	Сумарні витрати малого підприємництва на виконання запланованого регулювання	316 109,44 грн. (сума рядків 1 та 2 цієї таблиці)	1 670 390,40 грн. (сума рядків 1 та 2 цієї таблиці)

4.	Бюджетні витрати на адміністрування регулювання суб'єктів малого підприємництва	0 грн. («Бюджетні витрати на адміністрування регулювання суб'єктів малого підприємництва» цього додатка)	0 грн. («Бюджетні витрати на адміністрування регулювання суб'єктів малого підприємництва» цього додатка)
5.	Сумарні витрати на виконання запланованого регулювання	грн. 316 109,44грн. (сума рядків 3 та 4 цієї таблиці)	грн. 1 670 390,40 грн. (сума рядків 3 та 4 цієї таблиці)

5.Розроблення коригуючих (пом'якшувальних) заходів для малого підприємництва щодо запропонованого регулювання

На основі аналізу статистичних даних, що наданні відділом економіки Виноградівської міської ради та під час консультацій, проведених із суб'єктами підприємництва, визначено, що зазначені ставки податків є прийнятними для суб'єктів малого (мікро) підприємництва і впровадження компенсаторних (пом'якшувальних) процедур не потрібне.

Начальник фінансового відділу



Ганна МАРУШКА

Експертний висновок
постійної комісії з питань бюджету та соціально-економічного розвитку щодо
регуляторного впливу проекту рішення Виноградівської міської ради «Про
встановлення туристичного збору на території Виноградівської міської
територіальної громади»

Постійна комісія з питань бюджету та соціально-економічного розвитку, на виконання вимог статті 34 Закону України «Про засади державної регуляторної політики у сфері господарської діяльності», розглянула проект рішення міської ради «Про встановлення туристичного збору на території Виноградівської міської територіальної громади» з аналізом регуляторного впливу та встановила наступне.

Розробником проекту регуляторного акта є фінансовий відділ Виноградівської міської ради. Проект рішення підготовлено відповідно до Податкового кодексу України.

1. Відповідність проекту регуляторного акта принципам державної регуляторної політики, встановленим статтею 4 Закону України «Про засади державної регуляторної політики у сфері господарської діяльності»

В цілому при підготовці проекту регуляторного акта витримана послідовність регуляторної діяльності: проект відповідає цілям державної регуляторної політики, а також його включено до плану діяльності з підготовки проектів регуляторних актів на 2021 рік, проведені роботи з регуляторної процедури:

- розміщено повідомлення про оприлюднення проекту регуляторного акта та безпосередньо проект з аналізом його регуляторного впливу, про що проінформовано членів територіальної громади на офіційному сайті міської ради в мережі Інтернет за адресою <http://vin-rada.gov.ua>. Рівень поінформованості є досить високим, оскільки мешканці активно користуються офіційними веб-сторінками Виноградівської міської ради крім того, місцеві засоби масової інформації активно використовують електронну інформацію міської ради для розміщення на своїх інтернет ресурсах.

Рішення Виноградівської міської ради «Про встановлення місцевих податків та зборів на території м. Виноградів на 2021 рік» діє тільки на території міста Виноградів і є обмеженим у часі. З 10 грудня 2020 року пройшла реорганізація Виноградівської міської та сільських рад, які ввійшли до складу Виноградівської територіальної громади, в зв'язку з чим виникла необхідність прийняття єдиних ставок на території всієї громади.

Таким чином, проект регуляторного акта – рішення сесії міської ради «Про встановлення туристичного збору на території Виноградівської міської територіальної громади» з аналізом його регуляторного впливу відповідає усім принципам державної регуляторної політики, встановленим статтею 4 Закону України «Про засади державної регуляторної політики у сфері господарської діяльності», а саме: доцільність, адекватність, ефективність, збалансованість, передбачуваність, прозорість та врахування громадської думки.

2. Відповідність проекту регуляторного акта вимогам статті 8 Закону України «Про засади державної регуляторної політики у сфері господарської діяльності» щодо підготовки аналізу регуляторного впливу.

Стосовно вищевказаного проекту рішення розроблено аналіз регуляторного впливу, який був підготовлений до оприлюднення проекту регуляторного акта з метою одержання зауважень та пропозицій.

Даним аналізом регуляторного впливу визначено та проаналізовано проблеми, які пропонується розв'язати шляхом державного регулювання

господарських відносин, а також оцінено важливість цих проблем, обґрунтовано, чому визначені проблеми не можуть бути розв'язані за допомогою ринкових механізмів і потребують державного регулювання, або визначені проблеми не можуть бути розв'язані за допомогою діючих регуляторних актів, та розглянуто можливість внесення змін до них.

Визначено очікувані результати прийняття запропонованого регуляторного акта, у тому числі здійснено розрахунок очікуваних витрат та вигод суб'єктів господарювання, громадян та держави внаслідок дії регуляторного акта.

Визначено цілі державного регулювання та оцінено усі прийнятні альтернативні способи досягнення встановлених цілей, у тому числі ті з них, які не передбачають безпосереднього державного регулювання господарських відносин, аргументовано переваги обраного способу досягнення встановлених цілей. Описано механізми і заходи, які забезпечать розв'язання визначеної проблеми шляхом прийняття запропонованого регуляторного акта та обґрунтовано можливість досягнення встановлених цілей у разі прийняття запропонованого регуляторного акта, та доведено, що досягнення запропонованим регуляторним актом встановлених цілей є можливим з найменшими витратами для суб'єктів господарювання, громадян та держави, а вигоди, які виникатимуть внаслідок дії запропонованого регуляторного акта, виправдовують відповідні витрати у випадку, якщо витрати та/або вигоди не можуть бути кількісно визначені.

Оцінено можливість впровадження та виконання вимог регуляторного акта залежно від ресурсів, якими розпоряджаються органи державної влади, органи місцевого самоврядування, фізичні та юридичні особи, які повинні впроваджувати або виконувати ці вимоги, та ризик впливу зовнішніх чинників на дію запропонованого регуляторного акта.

Обґрунтовано строк чинності регуляторного акта, визначено показники результативності регуляторного акта та заходи, за допомогою яких буде здійснюватися відстеження результативності регуляторного акта в разі його прийняття.

Зауваження та пропозиції до проекту рішення від фізичних та юридичних осіб не надходили.

Узагальнений висновок:

Постійна комісія з питань бюджету та соціально-економічного розвитку, за підсумками розгляду вважає, що проект регуляторного акта - проект рішення міської ради «Про встановлення туристичного збору на території Виноградівської міської територіальної громади» та аналіз його регуляторного впливу відповідають вимогам ст. ст.4, 8 Закону України «Про засади державної регуляторної політики у сфері господарської діяльності».

Голова постійної комісії з питань
бюджету та соціально-економічного розвитку
Виноградівської міської ради



Роман ФУРМАН

_____ 2021 року